

TURISM



TURISM

România este situată în sud-estul Europei Centrale, în interiorul și exteriorul arcului munților Carpați, pe cursul inferior al Dunării (1075 km), cu ieșire la Marea Neagră, la o distanță față de extremitățile continentului, ce variază între 1050 km și 2800 km.

Teritoriul României este situat la intersecția paralelei 45°N cu meridianul 25°E. Poziția geografică îi conferă României statutul de țară carpato-danubiano-pontică, datorită celor trei elemente naturale definitorii în structura peisagistică și a teritoriului: Munții Carpați, fluviul Dunărea și Marea Neagră.

Potențialul turistic de excepție al României este marcat prin două componente esențiale:

- componenta naturală, reprezentată prin peisaje spectaculoase, configurația variată a reliefului, condițiile climatice favorabile, valoarea terapeutică și abundența unor factori naturali de cură;
- componenta antropică, reprezentată prin vestigii ale civilizațiilor ce s-au succedat pe teritoriul României din vremuri imemorabile, monumente și obiective de artă laică sau religioase, muzee și colecții muzeale, elemente de etnografie și folclor de mare frumusețe și originalitate, realizări actuale de prestigiu.

Acestea constituie elementele de mare atractivitate pentru turismul românesc, prezentând o paletă largă de forme de turism: de sejur (de litoral, montan, balnear), vânătoare și pescuit sportiv, turism itinerant cu valențe culturale, turism profesional etc.

Fiecare formă a cadrului natural deține, după specificul său, o anumită capacitate de potențial turistic, urmărită pe treptele majore de relief, crește de la câmpie, la dealuri și podișuri până la unitățile montane, excepție făcând litoralul românesc al Mării Negre și Delta Dunării, care prezintă aspecte fizico-geografice originale.

România este deținătoarea unui tezaur bogat în vestigii arheologice, monumente istorice, de arhitectură sau de artă, ca și a unui inestimabil patrimoniu care atestă evoluția și continuitatea de muncă și de viață pe aceste meleaguri, dezvoltarea culturii și artei poporului român.

Principalele resurse turistice antropice sunt:

- vestigiile arheologice;
- monumentele istorice, de arhitectură și de artă cu o valoare de unicat;
- muzeele și casele memoriale;
- mărturiile civilizației și culturii populare;
- satele turistice.

Între cele mai reprezentative zone turistice ale României se disting câteva cu caracteristici deosebite:

- București - capitala României, cel mai mare centru politic, industrial, administrativ, cultural, științific și turistic al țării;
- Munții Carpați - prin întindere, accesibilitate ușoară, originalitate și frumusețea peisajelor montane, bogăția de ape minerale și multiple posibilități de practicare a sporturilor de iarnă, constituie cea mai



Poiana Brașov, Sinaia, Predeal, care, alături de Borșa, Stâna de Vale, Păltiniș, Durău, Semenic, Muntele Mic, Bâlea, dispun de hoteluri moderne și vile cochete, restaurante, numeroase posibilități de agrement, pârtii și instalații pentru sporturile de iarnă și transport pe cablu.

Turismul balnear are, de asemenea, puternice baze de tratament, cazare și agrement în frumoasele stațiuni din depresiunile sau culoarele de văi carpatine: Băile Herculane, Băile Felix, Călimănești-Căciulata, Slănic-Moldova, Băile Tușnad, Covasna, Vatra Dornei și altele.



1. Potențialul turistic

La nivelul comunei Meteș, turismul este o activitate economică dezvoltată, deoarece beneficiază de un potențial turistic natural și antropic foarte diversificat și valoros. Relieful este dezvoltat pe calcare, în limitele comunei Meteș, este împânzit de peisaje spectaculoase și originale. Valea Ampoiului, Valea Meteșului, Valea Ischii, Valea Albinei, Valea Ampoitei și toate celelalte atracții turistice prezintă peisaje de o rară frumusețe, care nu sunt valorificate din punct de vedere turistic.

Relieful zonei alături de peisajul deosebit este propice pentru drumețiile montane, astfel se pot vizita o serie de obiective ca: Pietrele de la Ampoița, Piatra Boului, Cheile Ampoitei, cu Peștera Liliecilor și alte cavități carstice existente, peștera Șura de Piatră, Peștera din Hăldăhaia Mică, platoul Ciumema, Iezerul Ighielului etc.

Teritoriul comunei are un relief spectaculos, de la luncă la munte, acoperit în bună parte cu păduri de foioase, dar și de brad și presărat cu monumente ale naturii.

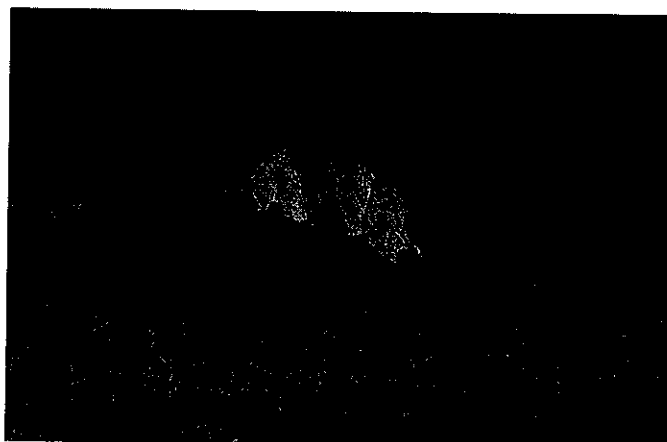



Zona este propice pentru realizarea dotărilor turistice de tranzit, dar mai ales pentru cele destinate sfârșitului de săptămână și activităților speciale. (pescuit, vânătoare, alpinism, ciclism, speologie etc.)

În comuna Meteș, sunt evidențiate, pentru valoarea și atractivitatea lor: vestigiile arheologice, monumentele istorice, etnografia și folclorul, tradiția populară și arta:

- Cetatea Tăuțului, din sec. XIV-XIII (a fost construită de episcopul Petru al Transilvaniei în anul 1276, documentele vremii menționând existența unor castelani care deseori intrau în conflict cu populația satelor de pe valea Ampoiului, însă cetatea este distrusă de către trupele austriece alungate din Transilvania);

- Obeliscul comemorativ din 1848 în Presaca Ampoiului;
- Așezare din epoca bronzului și neolitic;
- Așezare Șura de Piatră din Presaca Ampoiului;
- Așezare din epoca bronzului la Piatra Boului din Ampoița;
- Așezare din cultura Coțofenii Piatra Bratei din Presaca Ampoiului;
- Biserica din Ampoița sec. XVII;
- Biserica din Meteș 1760;
- Biserica din Poiana Ampoiului 1700
- Cheile Ampoiței.

Cetatea Tăuțului domina în trecut Valea Ampoiului, având rol de pază și supraveghere a împrejurimilor. În prezent, cetatea se află în stadiu de ruină, fiind răpusă de timp. Cetatea a fost construită în anul 1276 din inițiativa episcopului Petru de Alba Iulia, fiind zidită din piatră brută pe un plan triunghiular neregulat și înzestrată cu un donjon patrulater.

La 1299 această cetate apare menționată într-un document cu numele „Lapis Sancti Michaelis”

(Piatra Sfântului Mihai). Cât despre localitatea propriu-zisă, într-un document de la 1341 se vorbește pentru prima dată despre villa episcopalis Totfolud.

Așadar, satul și cetatea se dezvoltă împreună și se știe că în 1379 episcopul Goblinus a adus la Tăuți călugări din ordinul paulinilor, care au întemeiat și o mănăstire și care s-a aflat pe locul numit de localnici „Costei” (sau „castel”).

În anul 1320, pânza de ziduri a fost dublată pe două laturi, iar în secolul al XVI-lea i s-au adăugat un bastion-pană și o a doua incintă trapezoidală. Între anii 1553-1556, Cetatea Tăuți a fost demolată de armatele austriece. Aceștia nu mai aveau nici un interes pentru fortificație și au distrus-o, cum au făcut cu numeroase alte cetăți de acest gen din Transilvania. Mănăstirea și-a continuat activitatea pentru o perioadă, dar pe la 1570 și ea a fost desființată, iar zona a devenit proprietate princiară.

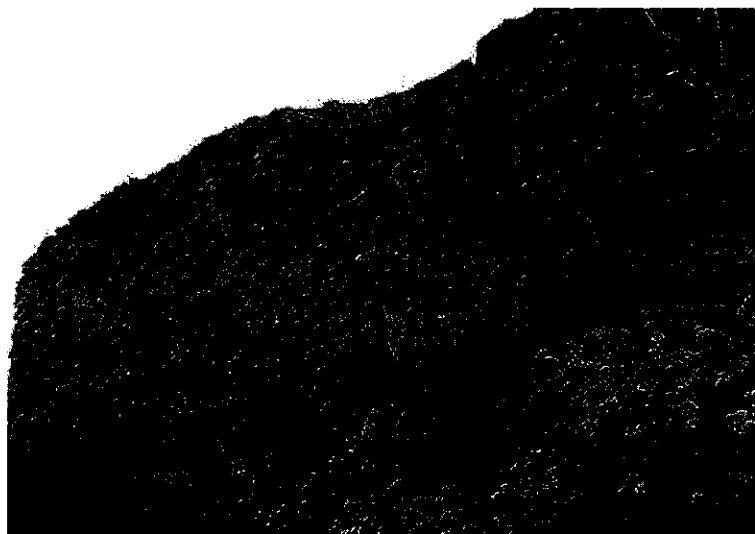



Cetatea Tăuțului este unul dintre cele mai importante obiective turistice din Transilvania, obiectiv pe care nu ar trebui să-l ratați dacă vă aflați în apropiere.

Obeliscul comemorativ, se află în partea stângă a drumului, imediat după ce se intră în Presaca Ampoiului, dinspre Alba Iulia. În anul 1898, la inițiativa ministrului Comerțului de atunci al Ungariei, Lukacs Bela, s-a ridicat acest obelisc, care are o înălțime de 5 m, iar pe monument se află inscripționat: "PAX 1848-1849". Obeliscul s-a ridicat pe locul unde a fost una din cele două gropi comune în care au fost înmormântați cei căzuți în măcelul ce a avut loc în 24 octombrie 1848.

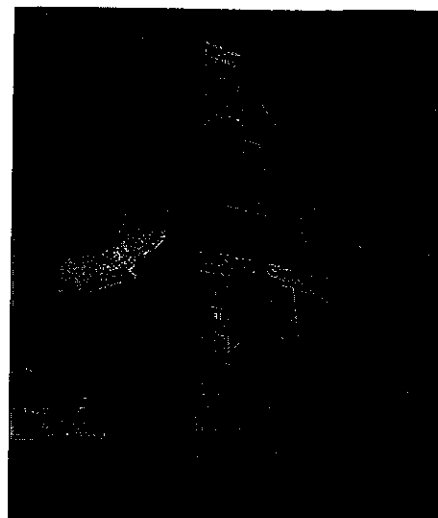

Cultura Coțofeni este principala manifestare care domină etapa preistoriei transilvănene, apariția sa fiind plasată curând după mijlocul mileniului IV î. Hr. Pentru această cultură s-a observat o pronunțată tendință de mobilitate, reflectată prin numărul mare de locuri sezoniere, socotindu-se că ea ar fi creația unor grupuri de păstori seminomazi. Una dintre puținele analize arheozoologice care vizează comunitățile Coțofeni a fost făcută în cazul unui sit cercetat pe teritoriul județului Alba și anume la Poiana Ampoiului–Piatra Corbului.

Aici s-a constatat că animalele domestice reprezintă 93,6% din totalul fragmentelor de oase găsite, pe când cele sălbatice reprezintă doar 6,4% din materialul osos. În cadrul animalelor domestice, oile și caprele se află pe primul loc, reprezentate printr-un procent de 57% din totalul resturilor osoase, porcinele fiind pe locul secund, cu un procent de 30% din numărul fragmentelor de oase, egal cu cel al bovinelor. Masiva reprezentare a ovicaprinelor diferențiază comunitățile Coțofeni de majoritatea culturilor neoneolitice din România.



Ca și în cazul celorlalte niveluri din peșteră, ceramica reprezintă principala categorie de artefacte descoperite în depunerile aparținând culturii Coțofeni.

Printre obiectivele turistice ale comunei, se numără: Ruinele Cetății Tăuțului, Șura de Piatră și Peștera Plopilor în Presaca Ampoiului, Peștera Liliacilor în Ampoița, Peștera Izvorul Topliței și Hăldăhăii în Lunca Meteșului, Izvorul Izbucul de sub Șura de Piatră în Presaca Ampoiului și Piatra Varului în Ampoița, Izvorul din Valea Muntelui în Lunca Meteșului.

Piatra Varului este un monument al naturii situat în județul Alba, în Munții Trascăului, nu departe de localitatea Meteș.

Aceasta se compune dintr-un bloc calcaros de formă piramidală înalt de 48 m, ce răsare din pădurea de foioase de pe malul drept al Ampoiului.

Rezervația propriu-zisă cuprinde numai blocul de calcar, dar zona tampon se extinde pe 200-300 m în jur, incluzând atât pădurea, cât și pășunea din partea de nord și nord-vest, în care nu se vor amplasa construcții și nu se vor exploata calcare.



Piatra Varului împreună cu Piatra Bulbuci, Piatra Boului, Pietrele Ampoitei sunt blocuri izolate de mari dimensiuni, desprinse dintr-o faleză calcaroasă, alunecate pe taluzul continental din partea de sud a Munților Trascău și însedimentate în formațiunile cretaceice de fliș, detașându-se în relief prin eroziunea selectivă.

Piatra Boului se află situată pe o culme domoală cuprinsă între Valea Ampoitei la nord și Valea Ampoiului la sud, la o altitudine de 510 m.

Rezervația geologică, este formată dintr-un bloc calcaros cu formaunei creste ascuțite, având o înălțime de 45 m și o suprafață de 0,60 ha, dominanți sunt versanții nordici și vestici ai Dealului Fecioarei(542 m). Acesta se limitează la suprafața blocului de calcar, cu o zonă tampon de 200-300 m în jur, suprafață ce include atât partea de pădure cât și pășunea din partea de nord și nord vest, în care nu se vor amplasa construcții și nu se vor exploata calcare.

Este accesibilă pe DN 74 Alba lulia - Abrud până la km 16, de unde se bifurcă o potecă (spre nord), ce urcă pe Dealul Fecioarei (circa 1,5 km) până la Piatra Boului. Hidrografic, rezervația este tributară Văii Ampoiului spre sud-vest și Văii Ampoitei spre nord-est.

Piatra Corbului de la Tăuț este un calcar cu orbitoline și reprezintă o arie protejată situată în Munții Apuseni, în apropierea localității Tăuți. Rezervația a fost înființată în 1954 și se compune dintr-un bloc calcaros înalt de 14 m și lat de 2 m. Suprafața ariei protejate este de 0,10 ha.

Calcarele cu orbitoline de la Piatra Corbului fac parte dintre cele mai importante obiective turistice din Transilvania, obiectiv care nu ar trebui ratat dacă vă aflați în apropiere.

Calcarele sunt poziționate pe versantul stâng al Văii Ampoiului la marginea de vest a satului Tăuți, la oaproximație de 60 m pe versant față de drumul național din lungul acestei văi la o altitudine de 335 m. Accesul către piatră se face pe DN74, Alba lulia - Zlatna până în satul Tăuți, la 250 m de ultima casă spre Meteș.

Peștera Șura de Piatră este o peșteră cu două intrări, s-a format dintr-un olistolit calcaros, a cărei componentă de bază o reprezintă o sală principală, marcată de prăbușiri și utilizată ca adăpost și locuință în diferite epoci istorice. Aici au fost identificate urme de locuire aparținând epocii bronzului și feudalismului timpuriu (sec. XI-XII).

Biserica ortodoxă Poiana Ampoiului, având hramul „Cuvioasei Paraschiva” de la Poiana Ampoiului este atestată în documente în anii 1760-1762, în contextul conscripției lui Bucow. Biserica a suferit transformări majore în 1913 atât la acoperiș cât și la spațiile interioare. Catapeteasma este realizată din zid degajat în partea superioară și completată ulterior cu actualul iconostas din lemn. Biserica păstrează patru icoane pe lemn care datează de pe la sfârșitul sec. XVIII.





Biserica de la Ampoița, poartă hramul „Cuvioasei Paraschiva” este cea mai veche biserică cunoscută în zonă. Se apreciază că a fost o biserică sală, care mai păstrează câteva elemente stilistice specifice Renașterii transilvane din sec XV.

În secolul al XVIII-lea a fost ridicat peretele cu arcadă care delimitează pronaosul de naos, altarul semicircular și este înlocuit tavanul din grinzi de lemn cu bolți sprijinite pe arce, prin utilizarea padantivelor. Această modificare este susținută de o mărturie documentară de la 1861. Tot acum se presupune că a fost realizat și turnul clopotniță de pe latura de sud apronaosului.

Biserica din localitatea Meteș poartă tot hramul „Cuvioasei Paraschiva” și datează încă de la 1760, potrivit inscripției de pe ancadramentul portalului aflat pe fațada de vest a turnului clopotniță. Trăsăturile construcției și cele de arhitectură se aseamănă foarte mult cu a celor de la Poiana Ampoiului și Presaca Ampoiului, datând din aceeași perioadă. Aceste elemente sunt regăsite la turnul clopotniță cu două etaje, foișor din lemn și arcade, cât și la corpul bisericii, unde bolta de lemn prezintă o desfășurare continuă.

Biserica are o planimetrie tradițională formată dintr-o absidă semicirculară, despărțită de naos printr-un dublon și cu turn clopotniță pe latura de vest. În anul 1923 este completată cu un pridvor care maschează ancadramentul de piatră al intrării de formă semicirculară.

Conscripția lui Bucow din anii 1760-1763 menționează existența unui număr de 114 familii ortodoxe arondate acestui lăcaș.

Cheile Ampoiței fac parte dintr-o arie protejată de interes național ce corespunde categoriei a IV-a IUCN (rezervație naturală de tip mixt), situată în vestul Transilvaniei, pe teritoriul județului Alba.

Ca și situare, Cheile Ampoiței se află pe cursul mijlociu al Văii Ampoița (afluent al Ampoiului pe partea stângă), între localitățile Lunca Ampoiței și Ampoița.

Rezervația naturală se află în extremitatea vestică a județului Alba, pe teritoriul administrativ al comunei Meteș, în sud-estul satului Lunca Ampoiței (pe cursul mijlociu la Pârâului Ampoița) și este străbătută de drumul comunal DC68, care leagă localitatea Remetea de Lunca Meteșului.

De asemenea, în comuna Meteș se află și un muzeu, în Presaca Ampoiului, aparținând unei persoane private.

2. Infrastructura turistică

În ceea ce privește oferta de cazare turistică la nivelul județului Alba, conform datelor INS, în anul 2014 era înregistrat un număr de 140 structuri de primire turistică cu funcțiuni de cazare. Analizând datele statistice din ultimii șapte ani, se observă un trend ascendent al numărului structurilor de cazare în perioada 2008-2014.

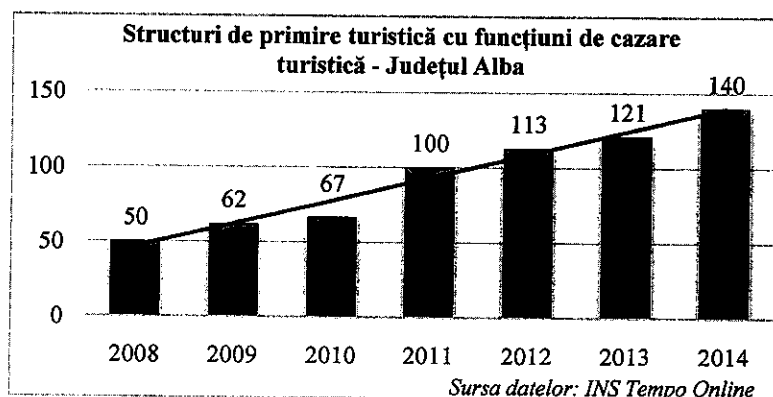



În comuna Meteș, în satul Ampoița există o unitate de primire turistică, pensiunea “Izvorul Muntelui – La mama Luța”, cu o capacitate de cazare de 50 persoane.

În anul 2014, în comună au fost înregistrați un număr de 581 turiști, un număr în scădere față de anul 2007 când erau înregistrați 1268 turiști.

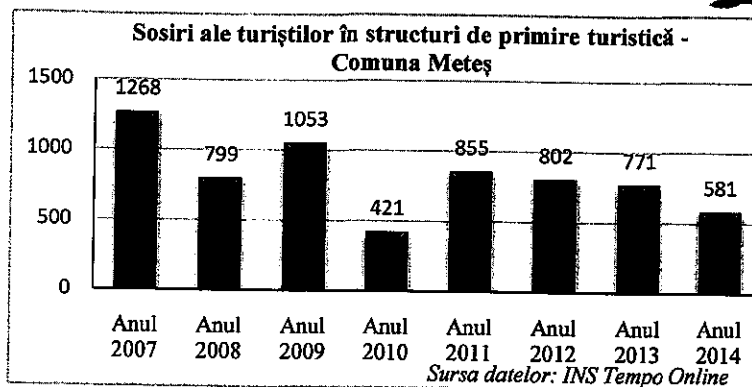

3. Tradiții populare

Arta și tradiția populară, reprezintă o deosebită atracție turistică a comunei Meteș. Printre cele mai spectaculoase se numără:

- casa Sârbu Elena, din Presaca Ampoiului;
- diverse instalații tehnice populare cum ar fi morile pe apă în Presaca Ampoiului, oloinița (presa de ulei) în Presaca Ampoiului și vâltoarea.

Așezarea comunei în Munții Trascăului, într-o zonă cu un potențial turistic natural și antropoc deosebit de valoros, face ca localitatea Meteș să aibe șanse mari de dezvoltare turistică. Deși arealul analizat are o mare importanță din punct de vedere turistic, structurile de primire turistică nu s-au dezvoltat pe măsura potențialului existent și nu au capacitatea necesară valorificării acestuia. De asemenea, dezvoltarea infrastructurii rutiere prin localitățile comunei ar asigura un interes sporit pentru specificul locului.

Mocanii locului erau remarcabili și prin îmbrăcămintea lor, alta decât cea a locuitorilor de la țară sau a zlătneților. Aceștia purtau straie albe, ce nu se întâlneau în lumea șesului.

Portul popular de pe Valea Ampoiului este dat de veșmântul alb, curat, cum iese de la piuă, nevopsit.

Piese de port ce dădeau specificul zonal erau cioarecii albi zis „muriști”, tundra, opregul și „cretința”. Femeile aveau în comun cu bărbații tundra și opincile. Astăzi, doar bătrânii mai poartă straie tradiționale zi de zi. Tinerii poartă costume populare doar ocazional, la biserică, în zile de sărbătoare sau cu



Strategia de dezvoltare economico – socială a comunei Meteș cu orizontul de timp 2014-2025
ocazia unor manifestări artistice.



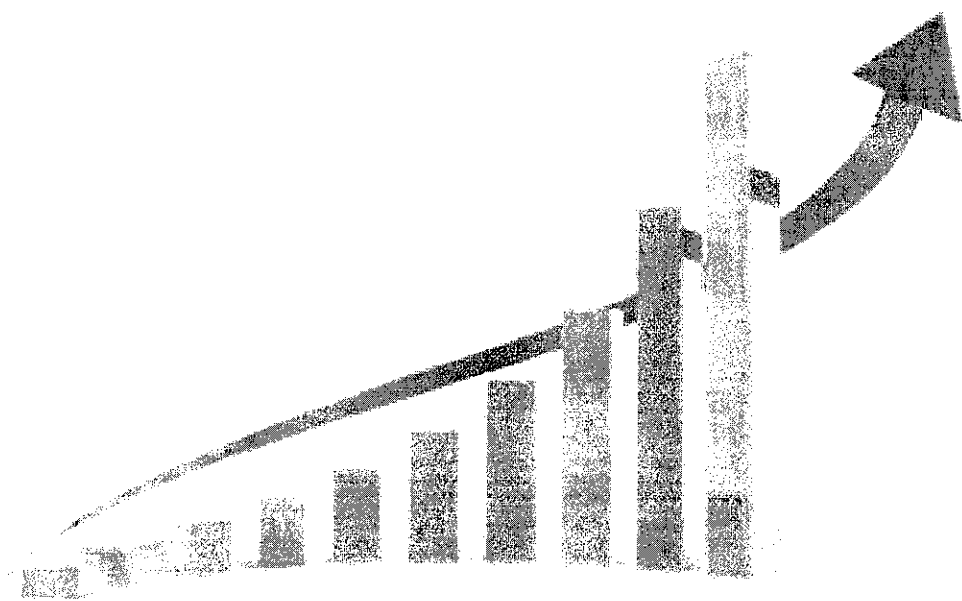

ANALIZA SWOT



TERITORIU

Puncte tari	S	W	Puncte slabe
<ul style="list-style-type: none"> - Comuna se află situată în partea central-vestică a județului Alba - Numărul mare de sate componente (8 sate) determină un venit mai mare din colectarea taxelor și impozitelor locale - În comună sunt și 4 cătune - Suprafața întinsă a terenului (14.224 ha) - Unitățile de relief importante sunt: Munții Apuseni, Munceii Vântului, Munții Trascăului, Vale ampoiului -Clima este specifică climatului temperat continental - Rețeaua hidrografică este compusă din Râul Valea Ampoiului - Suprafețe de teren sunt date în arendă (109 contracte) - Circulația pe teritoriul localității se realizează rutier și feroviar - Existența sistemului de apă potabilă în satele Presaca Ampoiului, Poiana Ampoiului și Văleni - Importante vârfuri în partea nordică a Platoului Ciurnerna - Floră și faună bogată - Existența siturilor și monumentelor arheologice pe teritoriul comunei Meteș - Existența podurilor peste cursul de apă pentru a împiedica riscul de inundații 			<ul style="list-style-type: none"> - Lipsa unui sistem de canalizare - Lipsa stației de epurare - Localitatea nu dispune de un sistem de irigații funcțional -Poziția teritoriului nu este valorificată corespunzător - Inexistența unei platforme de gunoi în comuna Meteș - Inexistența unui centru de informare turistică și a unui traseu turistic - Apropierea de cursurile de apă favorizează inundațiile - Pădurile situate pe teritoriul comunei nu sunt valorificate turistic
Oportunități	O	T	Amenințări
<ul style="list-style-type: none"> - Posibilități de atragere a investitorilor români sau străini în vederea creării de noi locuri de muncă și a creșterii bugetului local - Exploatarea economică a pădurilor în vederea încurajării turismului de week-end dinspre întregul județ - Creșterea cererii de produse agricole ecologice și a produselor tradiționale - Exploatarea potențialului de energie eoliană, solară 			<ul style="list-style-type: none"> -Prezența repetată a precipitațiilor poate provoca inundații care pot distruge anual plantațiile agricole și alte tipuri de vegetație - Apariția unor calamități naturale precum: inundații, secetă, alunecări de teren, poluare terenuri agricole, risc seismic, inundații, secetă - Alocarea insuficientă de fonduri de la nivel central pentru comună în vederea amenajării stației de epurare - Blocarea programelor de finanțare pentru dezvoltarea rețelelor de canalizare - Insuficiența investițiilor pentru reducerea efectelor dezastrelor naturale



DEMOGRAFIE

Puncte tari	S	W Puncte slabe
<ul style="list-style-type: none"> - Populația după domiciliu în anul 2014 este de 2.876 persoane - Densitatea populației în 2014 este de 20,21 locuitori pe km² - Numărul divorțurilor s-a păstrat în parametri scăzuți (3 divorțuri în 2014) - Starea civilă a locuitorilor comunei este în creștere (1456 persoane căsătorite) - În anul 2014 s-au născut 18 născuți vii - Numărul de căsătorii a crescut (în anul 2014 s-au oficiat 8 căsătorii) 		<ul style="list-style-type: none"> - Evoluția mișcării migratorii se află pe un trend descendent - Numărul mare al persoanelor decedate (37) - Numărul locuitorilor care pleacă cu domiciliul este din ce în ce mai mare (39 persoane) - Număr mare de persoane care trăiesc în uniune consensuală (94 persoane) - Populația tânără, cu vârsta cuprinsă între 0-19 ani este în scădere (16%) - Structura pe sexe este dezechilibrată (48% femei și 52% bărbați)
Oportunități	O	T Amenințări
<ul style="list-style-type: none"> - Apariția de noi locuri de muncă în comună creează stabilitate socială și poate duce la o creștere a natalității - Posibilitatea accesării de finanțări naționale, europene sau internaționale pentru modernizarea unităților sanitare și îmbunătățirea actului medical în vederea scăderii mortalității, și mortalității infantile - Creșterea interesului investitorilor români și străini pentru crearea de noi locuri de muncă - Beneficii oferite tinerilor proaspăt căsătoriți pentru sprijinirea numărului de căsătorii și, în consecință, a natalității - Existența programelor de finanțare pentru dezvoltarea resurselor umane - Creșterea interesului locuitorilor pentru adoptarea unui stil de viață sănătos - Atragerea mediului privat în furnizarea de servicii medicale și asistență socială 		<ul style="list-style-type: none"> - Criză economică poate determina scăderea natalității și a căsătoriilor - Apariția de locuri de muncă în afara comunei ce vor determina migrația locuitorilor și implicit schimbarea domiciliului, rezultând o scădere a forței de muncă în comună - Instabilitatea politică și legislativă - Reducerea numărului de locuri de muncă favorizând migrația externă - Micșorarea numărului de căsătorii poate duce la o scădere a natalității - Declin demografic, îmbătrânirea populației care are efecte negative asupra societății, în general - Migrația populației tinere și a forței de muncă înalt calificate



EDUCAȚIE

Puncte tari	S W Puncte slabe
<ul style="list-style-type: none"> - Existența unităților de învățământ în localitate (8 unități) - Existența parcurilor de joacă în comună - Un procent ridicat de 76,36% al persoanelor care au absolvit studii secundare (profesionale, liceu și școală gimnazială) - Școlile au fost reabilitate din fonduri europene prin Banca Mondială și fonduri guvernamentale - Deschiderea populației față de învățământ în general - Existența cadrelor didactice (17persoane) - Procent mic al persoanelor care nu știu să scrie sau să citească (1,50%) - Transport școlar finanțat din Bugetul Local - Aprovizionarea gratuită a necesarului de lemne pentru școli 	<ul style="list-style-type: none"> - Număr mic al persoanelor cu studii superioare (5,26% persoane) - Scăderea numărului personalului didactic - Dotări insuficiente a sălilor de clasă cu echipamente informatice sau alte echipamente specifice laboratoarelor - Nivel scăzut de instruire a populației - Unitățile de învățământ sunt slab dotate - Cultură antreprenorială slab dezvoltată, caracterizată de lipsa cunoștințelor manageriale de bază
Oportunități	O T Amenințări
<ul style="list-style-type: none"> - Posibilitatea obținerii de finanțări în vederea îmbunătățirii infrastructurii de învățământ - Atragerea de finanțări în vederea extinderii și dezvoltării unităților școlare - Accesări de fonduri externe în vederea reabilitării, modernizării și dotării unităților școlare - Realizarea unor schimburi de experiență pentru elevii din comună - Accesul cetățenilor la programe de învățare pe tot parcursul vieții și de dezvoltare a abilităților antreprenoriale - Preocuparea autorităților publice locale pentru atragerea de fonduri în sistemul educațional 	<ul style="list-style-type: none"> - Subfinanțarea sistemului de învățământ românesc -Alocarea de fonduri insuficiente pentru amenajarea, întreținerea, modernizarea unităților școlare - Apariția de schimbări legislative în sistemul de învățământ - Dezinteresul față de educație și scăderea calitativă a învățământului - Blocarea programelor de finanțare accesate pentru dezvoltarea infrastructurii de învățământ - Diminuarea gradului de atractivitate al domeniului de educație în rândul tinerilor profesori - Instabilitatea politică și legislativă - Creșterea ratei abandonului școlar - Rezultate nesatisfăcătoare ale elevilor la examinările naționale - Riscul creșterii abandonului școlar ca urmare a dificultăților economice



SOCIAL

Puncte tari	S	W	Puncte slabe
<ul style="list-style-type: none"> - Se oferă ajutor social locuitorilor comunei cu venituri scăzute și persoanelor cu handicap - Existența unui dispensar în localitate - În comună se organizează campanii de informare cu privire la sănătate - Existența farmaciei în satul Meteș - Se alocă sume de bani persoanelor ale căror gospodării au fost afectate de dezastre naturale 			<ul style="list-style-type: none"> -Starea nesatisfăcătoare a infrastructurii sanitare existente (echipamente) -Inexistența unui centru pentru persoane vârstnice în comună - Număr mic de medici - Nivel redus al veniturilor locuitorilor din comună - Lipsa centrelor de asistență socială în comună - Inexistența în comună a unei infrastructuri specifice pentru sprijinirea persoanelor vulnerabile din punct de vedere social
Oportunități	O	T	Amenințări
<ul style="list-style-type: none"> - Posibilitatea obținerii de finanțări în vederea construirii de centre pentru persoane vârstnice - Implicarea autorităților în procesul de recalificare profesională a șomerilor din sectorul industrial - Creșterea gradului de accesibilitatea persoanelor cu dizabilități la spațiul public - Programe de informare și prevenire a bolilor în rândul populației - Dezvoltarea structurilor pentru bătrâni, dezvoltarea voluntariatului 			<ul style="list-style-type: none"> - Criza economică - Blocarea programelor de finanțare accesate pentru construirea centrelor de asistență socială - Direcționarea fondurilor de care comuna dispune către investiții neperformante sau care nu sunt prioritare - Subfinanțarea serviciilor sociale - Instabilitatea politică și legislativă - Reducerea bugetului public în detrimentul asistenței și protecției sociale -Situația existentă a sistemului sanitar la nivel național



AGRICULTURĂ

Puncte tari	S	W	Puncte slabe
<ul style="list-style-type: none"> -Păstrarea unor metode tradiționale, preponderant ecologice, de cultură a terenurilor agricole - Fond funciar cu suprafețe întinse (14.224 ha) - Suprafața mare de terenuri agricole (4.760 ha-34% din teritoriu) - Suprafețe de pășuni (2.214 ha) - Existența solurilor cu proprietăți pedologice deosebite - Utilarea tehnică agricolă are un potențial foarte mare (tractoare, remorci, etc.) - Culturile predominante sunt: grâul, porumbul, leguminoasele, culturi potrivite cu solul și clima din zonă - Existența resurselor forestiere(5.574 ha) - Potențialul ridicat al forței de muncă al comunei în dezvoltarea activităților agricole - Gradul de poluare la nivelul solului este scăzut -Climă benefică în creșterea culturilor (temperat-continentală) - Comuna este dezvoltată din punct de vedere al ramurei zootehnice - Efectiv mare de ovine, păsări și suine - Număr mare de tractoare și remorci la nivelul comunei (107 tractoare și 40 remorci) 	S	W	<ul style="list-style-type: none"> - Temperaturile ridicate în perioada verii pot dăuna culturilor agricole și induc fenomenul de secetă - Persoane ale căror culturi agricole au avut de suferit datorită calamităților naturale (inundații, secetă, ploi torențiale) - Suprafețe restrânse cu vii și pepiniere viticole (7ha) - Locuitorii comunei sunt slab informați cu privire la agricultura ecologică - Valorificarea insuficientă a produselor agricole obținute din producție - Lipsa experienței locuitorilor comunei în ceea ce privește implicarea în programe cu finanțare externă - Existența unui număr mare de persoane vârstnice care lucrează în agricultură - Ponderea mică a tehnologiilor moderne în agricultură, grad ridicat de uzură al utilajelor agricole - Gestionarea inadecvată a deșeurilor rezultate din activitățile agricole
Oportunități	O	T	Amenințări
<ul style="list-style-type: none"> - Posibilități de atragere a investitorilor români sau străini în vederea creării de noi locuri de muncă și a creșterii bugetului local - Dezvoltarea agriculturii ecologice prin publicitate (Posibilitatea localnicilor de a-și vinde produsele în târguri organizate) - Stimularea locuitorilor comunei către activitățile agricole ecologice - Posibilitatea autorităților locale de a amenaja spații în comună destinate târgurilor agricole - Posibilitatea obținerii de finanțări pentru susținerea agriculturii ecologice - Posibilități de înființare și sprijinire a asociațiilor de producători agricoli 	O	T	<ul style="list-style-type: none"> - Prezența repetată a fenomenelor meteorologice poate distruge anual plantațiile agricole și alte tipuri de vegetație - Atragerea investitorilor cu potențial economic ridicat poate afecta negativ “micii” producători prin eficientizarea producției agricole și practicarea unor prețuri mai scăzute - Blocarea finanțării fondurilor accesate prin programe naționale sau europene - Direcționarea greșită a fondurilor de care comuna dispune către investiții neprioritare - Criza economică - Pericol de inundații și ploi cu grindină pe teritoriul comunei (afectează culturile de cereale)



care nu își mai pot lucra singure terenul și recompensarea acestora	prin neparticiparea la sesiunile de finanțare - Părăsirea activităților agricole împiedicând valorificarea deplină a potențialului agricol - Stabilirea unui preț de referință al producțiilor de cereale la nivel național poate constitui o barieră - Slaba informare a agricultorilor cu privire la normele europene din domeniu - Vulnerabilitatea crescută a micilor fermieri - Reducerea continuă a fertilității solului, ce poate afecta producția agricolă
---	---



ECONOMIE

Puncte tari	S W Puncte slabe
<ul style="list-style-type: none"> - Principala activitate economică se realizează prin agricultură - Existența unui număr mare de firme (peste 300 PFA) - Existența unor firme ce activează în agricultură, comerț cu amănuntul, transportul, producția, etc. - Potențial agricol ridicat - Ușoară tendință de creștere a resurselor de muncă atât la nivel de județ cât și la nivel de comună - Numărul mediu al salariaților se situează pe un trend ascendent, în 2012 fiind de 58 persoaneși în anul 2013, 72 persoane salariate - Oferirea de facilități investitorilor străini de către autoritățile publice - Numărul șomerilor este pe un trend descendent - Investiții în agricultură în eficientizare, mecanizare și transformarea acesteia de către micii fermieri într-o afacere 	<ul style="list-style-type: none"> - Slaba dezvoltare a activităților non-agricole generează dependența populației de agricultura de subzistență - Venituri scăzute ale cetățenilor comunei - Absorbție scăzută a fondurilor europene pentru dezvoltarea economiei - Adaptabilitate scăzută a lucrătorilor pe piața muncii - Forță de muncă slab instruită, nivel scăzut de calificare - Peste jumătate din populația care lucrează în agricultură au absolvit școala primară - Dezastrele naturale (inundațiile, ploile cu grindină și seceta) afectează terenurile agricole și astfel activitatea economică - Inexistența investitorilor străini pe teritoriul comunei
Oportunități	O T Amenințări
<ul style="list-style-type: none"> - Atragerea de investitori români sau străini care să construiască noi fabrici și să ofere locuri de muncă - Posibilitatea obținerii de finanțări în vederea îmbunătățirii infrastructurii rutiere, fapt ce favorizează atragerea investitorilor și menținerea investitorilor actuali - Posibilitatea dezvoltării de noi activități economice de către autoritățile locale pentru majorarea bugetului local - Atragerea de fonduri europene pentru ferme de subzistență - Investiții pe sectorul agriculturii ecologice - Apariția unor asociații de producători agricoli în vederea cooperării, micșorării cheltuielilor și găsirea unei piețe de desfacere mai avantajoasă 	<ul style="list-style-type: none"> - Închiderea sau relocarea firmelor de pe teritoriul comunei - Infrastructura rutieră se poate deteriora, împiedicând sau îngreunând transporturile realizate de către firmele de pe teritoriul comunei - Lipsa finanțărilor în vederea dezvoltării de noi activități economice de către autoritățile locale pentru majorarea bugetului local - Reducerea numărului de locuri de muncă - Criza economică - Atragerea investitorilor cu potențial economic ridicat poate afecta negativ “micii” producători prin eficientizarea producției agricole și practicarea unor prețuri mai scăzute - Blocarea programelor de finanțare accesate - Direcționarea a fondurilor de care comuna dispune către investiții neperformante sau care nu sunt prioritare - Imaginea negativă a investitorilor vis-a-vis de potențialul socio-economic al regiunii și de oportunitățile de investiții în zonă - Migrația populației tinere



INFRASTRUCTURĂ

Puncte tari	S	W	Puncte slabe
<ul style="list-style-type: none"> - Poziționare geografică avantajoasă pentru sectorul turistic - Accesul facil către vecinătate (rutier - de DN74 și DC68 și feroviar Alba Iulia - Zlatna) - Existența stațiilor de autobuz în comună - Drumurile au beneficiat de reparații (asfaltare, balastare, etc.) - Existența unor mijloace de transport călători în și dinspre localitățile învecinate (rutier, feroviar) - Existența energiei electrice în toată comuna - Prezența în zona a furnizorilor de servicii de telecomunicații (telefonie fixă, telefonie mobilă, televiziune, internet, poștă) - Existența unei firme care se ocupă cu transportul și colectarea deșeurilor - Amenajarea podurilor în comuna Meteș - Alimentare cu apă în satele Presaca Ampoiului, Poiana Ampoiului, Văleni - Rețeaua de iluminat public a fost extinsă în sate (fir și becuri) 			<ul style="list-style-type: none"> - Lipsa unui sistem de canalizare - Inexistența stațiilor de epurare - Depozitarea necorespunzătoare a deșeurilor menajere și animale - Lipsa unui sistem de reciclare a deșeurilor - Nivel scăzut de conectare al populației rurale la internet în bandă largă - Comuna nu dispune de sistem de irigații funcțional - Inexistența rețelei de furnizare gaze - Inexistența unui sistem selectiv de colectare a deșeurilor în comună
Oportunități	O	T	Amenințări
<ul style="list-style-type: none"> - Existența programelor de finanțare privind dezvoltarea și modernizarea infrastructurii rutiere, favorizând menținerea investitorilor actuali, dar și atragerea de noi investitori - Existența programelor de finanțare privind sistemul de canalizare și stația de epurare în comuna Meteș - Posibilități de finanțare pentru asfaltarea drumurilor comunale - Posibilități de finanțare pentru modernizarea rețelei de gaze - Finanțări din fonduri interne sau externe pentru modernizarea iluminatului public sau extinderea iluminatului public în zone inaccesibile, utilizând energia solară ca sursă - Finanțări din fondurile interne sau externe pentru asfaltare străzi în comuna Meteș 			<ul style="list-style-type: none"> - Degradarea infrastructurii cauzate de calamități naturale - Lipsa finanțării pentru dezvoltarea, reabilitarea și modernizarea infrastructurii rutiere - Criza economică - Blocarea programelor de finanțare accesate - Depozitarea necorespunzătoare a deșeurilor poate conduce la contaminarea mediului - Dezvoltarea infrastructurii rutiere din alte județe deviază fluxul turiștilor din județul Alba - Competitivitate scăzută a ofertelor turistice față de alte zone ale județului



ORGANIZARE INSTITUȚIONALĂ

Puncte tari	S	W Puncte slabe
<ul style="list-style-type: none"> - Obună structurare a compartimentelor aferente aparatului de specialitate al primarului - Comuna Meteș face parte din Asociația de dezvoltare intercomunitară AIDA - Comuna Meteș este partener la Grupul de Acțiune Locală "Valea Ampoiului"- "Valea Mureșului" 		<ul style="list-style-type: none"> - Lipsa unui compartiment la nivelul primăriei dedicat absorbției fondurilor interne sau externe cu finanțare nerambursabilă - Comuna Meteș nu este înfrățită cu alte localități
Oportunități	O	T Amenințări
<ul style="list-style-type: none"> - Deblocarea posturilor în administrația publică locală și posibilitatea de a înființa noi posturi - Posibilitatea de a înființa un compartiment dedicat absorbției fondurilor interne sau externe cu finanțare nerambursabilă și a ocupa postul din compartimentul respectiv - Atragerea de fonduri europene prin asociațiile de dezvoltare intercomunitară - Creșterea gradului de absorbție a fondurilor europene prin - Grupurile de Acțiune Locală - Posibilitatea înfrățirii și cu alte localități în vederea favorizării schimbului de experiență și a know-how-ului, precum și în vederea realizării de festivaluri și târguri 		<ul style="list-style-type: none"> - Norme legislative ce împiedică angajarea suplimentară de personal în cadrul primăriei - Interesul scăzut al cetățenilor pentru a lucra în mediul public - Fonduri insuficiente alocate unității administrativ teritoriale de la nivel central



SĂNĂTATE

Puncte tari	S	W Puncte slabe
<ul style="list-style-type: none"> - Existența unui dispensar și a unei farmacii în comună - Existența unui medic de familie și a unui asistent medical - Rețeaua extinsă de unități sanitare la nivel de județ - Realizarea unor campanii de informare în școli și în rândul populației - Unitățile sanitare au beneficiat de reabilitare prin parteneriat public privat 		<ul style="list-style-type: none"> - Rețeaua sanitară din comună este insuficientă și foarte slab dezvoltată - Numărul mic al cadrelor medicale (1 medic și 1 asistent medical) - Dotările insuficiente din cadrul cabinetului medical - Distribuție inechitabilă a unităților medico-sanitare și a personalului medical în mediul rural - Accesul îngreunat al cetățenilor la servicii medicale de specialitate
Oportunități	O	T Amenințări
<ul style="list-style-type: none"> - Posibilitatea obținerii de finanțări în vederea îmbunătățirii infrastructurii de sănătate - Posibilitatea accesării de finanțări naționale, europene sau internaționale pentru modernizarea unităților sanitare și îmbunătățirea actului medical în vederea scăderii mortalității, mortalității și mortalității infantile - Creșterea interesului locuitorilor pentru adoptarea unui stil de viață sănătos - Investiții din mediul privat în furnizarea de servicii medicale - Capacitate de pregătire a populației neocupate prin programe de reconversie profesională pentru postul din domeniul sănătății 		<ul style="list-style-type: none"> - Alocarea de fonduri insuficiente pentru amenajarea, întreținerea, modernizarea unităților medicale - Lipsa finanțărilor în vederea dezvoltării unităților sanitare - Slaba întreținere a echipamentelor medicale existente poate duce la degradarea acestora - Apropierea față de orașele vecine determină migrația medicilor spre locuri de muncă ce oferă avantaje financiare superioare



CULTURĂ

Puncte tari	S	W Puncte slabe
<ul style="list-style-type: none"> -Păstrarea tradițiilor prin intermediul activităților culturale - Existența a 7 cămine culturale în localitate - În comuna Meteșau loc următoarele evenimente: <ul style="list-style-type: none"> - în localitatea Presaca Ampoiului, Sărbătoarea “Tradiții Presacane”; - în localitatea Meteș, Sărbătoarea “Mocanilor”; - în localitatea Lunca Ampoiței, “Măsuratul Oilor”; - în localitatea Ampoița, “Ieșirea în rai”; - în localitatea Poiana Ampoiului, “Tunsul oilor” - Numărului de volume eliberate în anul 2014 față de anul 2013 este mai mare - Existența unui muzeu în Presaca Ampoiului - Amenajarea unei scene de spectacol în Presaca Ampoiului 		<ul style="list-style-type: none"> - Insuficienta comercializare a produselor tradiționale specifice zonei - Slaba informare privind potențialul cultural - Numărul de cititori la bibliotecă este în scădere - Numărul persoanelor care păstrează portul popular este în scădere
Oportunități	O	T Amenințări
<ul style="list-style-type: none"> - Posibilitatea accesării de finanțări în vederea reabilitării, modernizării și dotării bibliotecii - Posibilitatea de finanțări în vederea promovării obiceiurilor și produselor tradiționale 		<ul style="list-style-type: none"> - Slaba întreținere a monumentelor istorice poate duce la dispariția acestora - Insuficiența fondurilor pentru organizarea evenimentelor culturale - Scăderea numărului de volume din cadrul bibliotecii - Dezinteresul față de tradiții și cultură al localnicilor - Lipsa de fonduri pentru instituțiile culturale



MEDIU

Puncte tari	S	W Puncte slabe
<ul style="list-style-type: none"> - Lipsa surselor majore de poluare și de degradare a mediului pe teritoriul comunei - Calitatea aerului este ridicată în comună - Suprafețele de păduri din comună aduc beneficii calității aerului - Nu există artere rutiere intens circulat în apropierea gospodăriilor - Solul este prielnic pentru dezvoltarea pășunilor și culturilor de cereale - Colectarea și transportul deșeurilor menajere se realizează de către o firmă de salubritate -Cantitatea de apă potabilă distribuită consumatorilor comunei este în creștere - Fertilitatea solurilor este bună - Amenajarea podurilor peste cursurile de apă 		<ul style="list-style-type: none"> - Depozitarea necorespunzătoare a deșeurilor conduce la degradarea mediului - O sursă nesemnificativă de poluare se realizează prin arderea anumitor combustibili solizi (lemn, cărbune, coceni de porumb, paie, etc.) - Lipsa serviciilor de canalizare și a sistemului de epurare a apei uzate - Lipsa de informare a populației cu privire la colectarea selectivă a deșeurilor
Oportunități	O	T Amenințări
<ul style="list-style-type: none"> - Posibilități de finanțare pentru proiecte ce vizează protecția mediului - Posibilitatea realizării unor campanii de informare și educare a locuitorilor comunei privind protecția mediului - Colectarea selectivă a deșeurilor - Introducerea surselor regenerabile de energie - Realizarea unor gropi de gunoi ecologice 		<ul style="list-style-type: none"> - Insuficientă capacitate de absorbție a fondurilor europene - Blocarea programelor de finanțare pentru dezvoltarea sistemelor de canalizare - Precipitațiile abundente afectează calitatea apei potabile - Degradarea mediului natural datorită exploatării abuzive a fondului forestier - Riscul producerii de calamități naturale (secetă, inundații, risc seismic)



TURISM

Puncte tari	S	W Puncte slabe
<ul style="list-style-type: none"> - Poziționare geografică avantajoasă - Existența monumentelor istorice și a siturilor arheologice în comună - Relief bogat al zonei - Organizarea de evenimente culturale în timpul anului - Deschidere din partea locuitorilor în primirea vizitatorilor - Apropierea de râul Ampoi și de afluenții acestuia - Existența bisericilor în comună - Păstrarea portului popular mai ales la organizarea sărbătorilor - Existența elementelor istorice moștenite de sute de ani - Existența unei unități de primire turistică 		<ul style="list-style-type: none"> - Existența unei singure unități de primire turistică cu spații de cazare - Insuficiența punctelor /centrelor de informare turistică - Slaba promovare a comunei în rândul turiștilor - Nivelul deficitar de pregătire a resurselor umane implicate în turismul local - Promovarea și distribuția deficitară a produselor/serviciilor turistice din județ - Păduri nevalorificate din punct de vedere turistic - Potențial turistic scăzut
Oportunități	O	T Amenințări
<ul style="list-style-type: none"> - Posibilități de finanțare în vederea amenajării de spații de picnic în pădurile din zonă - Posibilități de finanțare sau identificare de investitori în vederea amenajării de parcuri de aventură în cadrul pădurilor din zonă - Investiții noi în crearea de unități de primire turistică cu spații de cazare - Dezvoltarea agroturismului de către localnici, - Existența unor programe de finanțare pentru dezvoltarea turismului rural - Oportunități de promovare a comunei în localitățile învecinate 		<ul style="list-style-type: none"> - Lipsa fondurilor pentru dezvoltarea atracțiilor turistice - Insuficiente materiale promoționale în limbi de circulație internațională - Dezvoltarea infrastructurii rutiere din alte județe deviază fluxul turiștilor din județul Alba - Dezinteresul investitorilor în transformarea comunei ca punct de atracție turistică - Direcționarea fondurilor către alte zone cu potențial turistic din județ - Lipsa investitorilor în crearea de unități de primire turistică cu spații de cazare - Degradarea infrastructurii rutiere - Instabilitatea politică și legislative

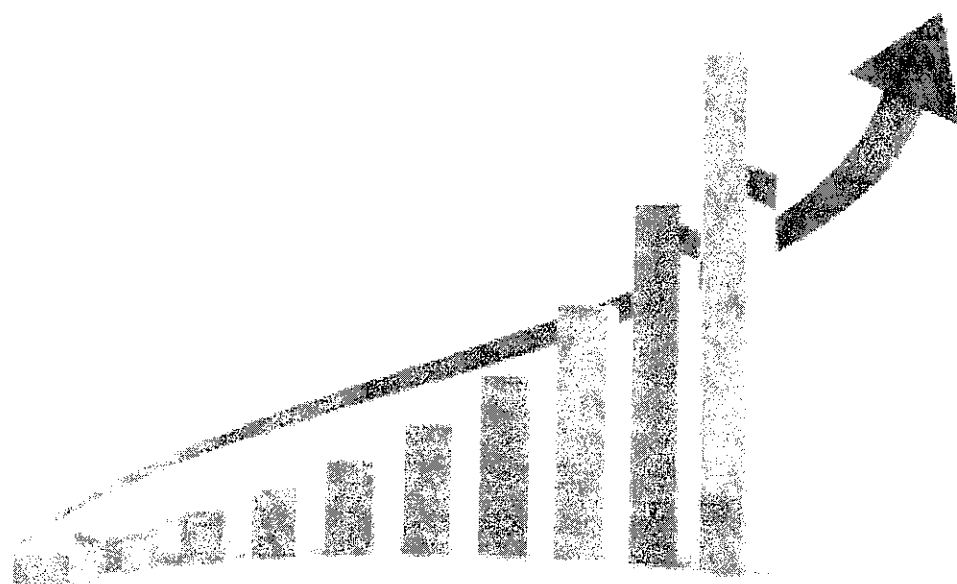

VIZIUNEA ȘI OBIECTIVELE DE DEZVOLTARE A COMUNEI





VIZIUNEA STRATEGIEI DE DEZVOLTARE A COMUNEI METEȘPENTRU PERIOADA 2014-2025

Viziunea strategiei de dezvoltare a comunei Meteș pentru perioada 2014-2025 redă punctul de destinație spre care trebuie să se îndrepte toate eforturile și resursele localității, pentru a oferi cetățenilor săi un nivel de trai mai ridicat, locuri de muncă, egalitate de șanse, precum și un mediu înconjurător curat păstrând normele de poluare la un nivel cât mai scăzut.

Aceasta reprezintă însumarea resurselor de care comuna Meteș dispune sau care pot fi atrase, precum și viziunea comunității cu privire la nevoile și problemele ce trebuie rezolvate în cadrul acesteia.

“Comuna Meteș- o localitate dezvoltată din punct de vedere economic și social, prin valorificarea resurselor și a poziționării geografice, atrăgând astfel investitori și oferind cetățenilor săi locuri de muncă și un nivel de trai mai ridicat.”

În perioada 2014-2025, comuna Meteș și propune în primul rând să atragă investiții, astfel încât să obțină un echilibru economic și o plajă de locuri de muncă mai mare și mai diversificată. De asemenea, autoritățile publice locale vor veghea spre o dezvoltare economică cu un impact negativ redus asupra mediului înconjurător.

În acest sens, se au în vedere următoarele obiective strategice:

1. Teritoriu
 - 1.1 Combaterea și prevenirea calamităților naturale
 - 1.2 Exploatarea economică a cadrului natural
2. Demografie
 - 2.1 Împrospătarea resurselor demografice și furnizarea de servicii de înaltă calitate cetățenilor
3. Educație
 - 3.1 Creșterea calității serviciilor educaționale oferite comunității
 - 3.2 Creșterea nivelului educațional al locuitorilor și a capacității acestora de adaptare la schimbările socio-economice



4. Social
 - 4.1 Dezvoltarea infrastructurii sociale și promovarea egalității de șanse
5. Agricultură
 - 5.1 Dezvoltarea și modernizarea sectorului agricol
 - 5.2 Asigurarea pieței de desfacere a produselor agricole
6. Economie
 - 6.1 Creșterea nivelului de trai și crearea de locuri de muncă
 - 6.2 Dezvoltarea calitativă a forței de muncă
 - 6.3 Dezvoltarea capacității de absorbție a fondurilor cu finanțare externă
7. Infrastructură
 - 7.1 Extinderea și modernizarea infrastructurii rutiere și tehnico-edilitare, promovând o economică prietenoasă cu mediul înconjurător
8. Organizare instituțională
 - 8.1 Creșterea capacității de absorbție a fondurilor cu finanțare internă sau externă și promovarea schimbului de experiență cu alte localități
 - 8.2 Dezvoltarea capacității organizaționale a comunei
9. Sănătate
 - 9.1 Îmbunătățirea actului medical și susținerea sănătății cetățenilor
10. Mediu
 - 10.1 Reducerea efectelor antropizării asupra mediului înconjurător și creșterea calității mediului
 - 10.2 Combaterea fenomenelor naturale cu impact negativ asupra siguranței și bunăstării locuitorilor
11. Cultură
 - 11.1 Dezvoltarea vieții culturale a comunității din localitate
12. Turism
 - 12.1 Dezvoltarea turismului prin crearea, dezvoltarea și promovarea atracțiilor turistice



OBIECTIVE

1. TERITORIUL	
Obiective Strategice	Obiective Specifice
1.1. Combaterea și prevenirea calamităților naturale	1.1.1. Asfaltarea sau pietruirea străzilor care duc la casele din comuna Meteș
	1.1.2. Protejarea solului prin acțiuni de combatere a eroziunii, limitarea utilizării substanțelor chimice de sinteză și îmbunătățirea conținutului de substanțe organice
	1.1.3. Investirea în rețeaua de canalizare în comuna Meteș
	1.1.4. Amenajarea unui drum de centură pe marginea căii ferate care să lege satele Presaca Ampoiului – Poiana Ursului – Văleni – Tăuți – Gura Ampoței
1.2. Exploatarea economică a cadrului natural	1.2.1. Amenajare zone de picnic în pădurile cu potențial turistic ridicat
	1.2.2. Amenajarea corespunzătoare și îmbunătățirea managementului zonelor naturale ale localității în scopul protecției și îmbunătățirii mediului natural
	1.2.3. Amenajarea de parcuri de panouri cu celule fotovoltaice
	1.2.4. Exploatarea resurselor naturale cu potențial din comună
2. DEMOGRAFIA	
Obiective Strategice	Obiective Specifice
2.1. Împrospătarea resurselor demografice și furnizarea de servicii de înaltă calitate cetățenilor	2.1.1. Atragerea de investitori români și străini în vederea creării de noi locuri de muncă
	2.1.2. Sprijinirea inițiativelor antreprenoriale locale și stimularea formării profesionale
	2.1.3. Creșterea adaptabilității lucrătorilor pe piața muncii și programe de specializare, reconversie și formare profesională
	2.1.4. Renovarea/modernizarea și dotarea unităților medicale din comună
	2.1.5. Dezvoltarea unor servicii medicale integrate
	2.1.6. Modernizarea și îmbunătățirea infrastructurii sociale



	2.1.7. Dezvoltarea resurselor umane și utilizarea eficientă a potențialului forței de muncă
	2.1.8. Stoparea depopulării spațiului rural
3. EDUCAȚIE	
Obiective Strategice	Obiective Specifice
3.1. Creșterea calității serviciilor educaționale oferite comunității	3.1.1. Combaterea abandonului școlar
	3.1.2. Facilitarea accesului la educație
	3.1.3. Renovarea/modernizarea și dotarea unităților școlare
	3.1.4. Modernizarea și dotarea laboratoarelor din unitățile școlare
	3.1.5. Dezvoltarea rețelelor de furnizare a gazelor și racordarea unităților școlare la acestea
	3.1.6. Dezvoltarea abilităților de operare a echipamentelor IT de către elevi și promovarea meseriilor din domeniu
	3.1.7. Amenajarea a două terenuri de sport per az comunei Meteș
3.2. Creșterea nivelului educațional al locuitorilor și a capacității acestora de adaptare la schimbările socio-economice	3.2.1. Dezvoltarea abilităților de operare a echipamentelor IT de către o plajă mai largă de locuitori din comună
	3.2.2. Promovarea meseriilor din domeniul de cercetare-dezvoltare, inovare și prezentarea ofertei educaționale pe această nișă prin intermediul facultăților de profil
	3.2.3. Dezvoltarea resurselor umane și utilizarea eficientă a potențialului forței de muncă
	3.2.4. Promovarea sportului și stilului de viață sănătos și dezvoltarea infrastructurii de sport
	3.2.5. Realizarea unei Săli de sport multifuncționale în comuna Meteș
	3.2.6. Stimularea populației din segmentul de vârstă 30-34 de ani să promoveze studii superioare
4. SOCIAL	
Obiective Strategice	Obiective Specifice
4.1. Dezvoltarea infrastructurii sociale și promovarea egalității de șanse	4.1.1. Modernizarea/renovarea infrastructurii sociale
	4.1.2. Îmbunătățirea nivelului de pregătire și eliminarea barierelor spre angajare
	4.1.3. Atragerea de fonduri europene în vederea soluționării problemelor de ordin social



	4.1.4. Înființarea unui centru pentru persoane vârstnice cu servicii de găzduire
	4.1.5. Reducerea riscului de sărăcie și excluziune socială
	4.1.6. Dezvoltarea de servicii sociale și de sănătate specific grupurilor vulnerabile, precum persoane cu dizabilități, persoane în vârstă, copii și tineri supuși anumitor riscuri
	4.1.7. Îmbunătățirea capacității de intervenție în situații de urgență
5. AGRICULTURA	
Obiective Strategice	Obiective Specifice
5.1. Dezvoltarea și modernizarea sectorului agricol	5.1.1. Înființarea și sprijinirea asociațiilor de producători agricoli
	5.1.2. Cultivarea unor suprafețe mai extinse cu produse ecologice
	5.1.3. Oferirea de consultanță din partea autorităților locale în vederea accesării de fonduri pentru sprijinirea micilor fermieri
	5.1.4. Îmbunătățirea și modernizarea parcului de utilaje agricole
	5.1.5. Investirea în amenajarea unor sisteme de irigații pentru combaterea secetei
	5.1.6. Îmbunătățirea și întreținerea continuă a terenurilor agricole (curățit, arat, discuit, cules)
	5.1.7. Realizarea unei agriculturi specifice zonei, care să se adapteze condițiilor locale
	5.1.8. Creșterea posibilităților de angajare în agricultură și a veniturilor din activități non-agricole pentru locuitorii din mediul rural
5.2. Asigurarea pieței de desfacere a produselor agricole	5.2.1. Sprijinirea și promovarea agriculturii ecologice
	5.2.2. Înființarea unui târg de animale în comună
	5.2.3. Organizarea de târguri agricole de către comunitate locală în cadrul cărora locuitorii omonei vor putea comercializa propriile produse
	5.2.4. Promovarea produselor obținute din cultură proprie
	5.2.5. Sprijinirea fermierilor astfel încât pe termen lung aceștia să fie capabili să își managerieze producțiile în condițiile economiei de piață
	5.2.6. Sprijinirea fermierilor și stimularea



	transformării gospodăriilor țărănești în ferme familiale cu caracter comercial
6. ECONOMIE	
Obiective Strategice	Obiective Specifice
6.1. Creșterea nivelului de trai și crearea de locuri de muncă	6.1.1. Sprijinirea inițiativelor antreprenoriale locale
	6.1.2. Atragerea investitorilor și construirea de întreprinderi pentru creșterea numărului de locuri de muncă
	6.1.3. Sprijinirea asocierii producătorilor agricoli în vederea cooperării, micșorării cheltuielilor și găsirea unei piețe de desfacere mai avantajoase
	6.1.4. Eficientizarea activității agricole
	6.1.5. Îmbunătățirea și dezvoltarea infrastructurii rutiere în puncte cheie din comună
	6.1.6. Sprijinirea dezvoltării agriculturii ecologice
	6.1.7. Demararea de noi activități economice de către autoritățile publice locale
	6.1.8. Informarea forței de muncă privind oportunitățile de pe piața muncii
	6.1.9. Diversificarea activităților către activități non-agricole în scopul creării de noi locuri de muncă
	6.1.10. Dezvoltarea economică prin acordarea de facilități pentru investitori, prin promovarea turismului și prin exploatarea resurselor naturale
6.2. Dezvoltarea calitativă a forței de muncă	6.2.1. Creșterea adaptabilității lucrătorilor pe piața muncii și programe de specializare, reconversie și formare profesională
	6.2.2. Încurajarea învățării continue
	6.2.3. Stimularea persoanelor cu vârstă cuprinsă între 30 și 34 de ani să promoveze studii superioare
6.3. Dezvoltarea capacității de absorbție a fondurilor cu finanțare externă	6.3.1. Fructificarea colaborărilor la nivel de asociații de dezvoltare intercomunitară și grupuri de acțiune locală
	6.3.2. Înființarea unor asociații de interes comunal pentru accesarea unor programe de finanțare de un volum mai ridicat și pentru întărirea capacității locale



	6.3.3. Constituirea unui compartiment specializat în cadrul primăriei pe proiecte și accesare de fonduri externe
3 ORGANIZAREA INSTITUȚIONALĂ	
Obiective Strategice	Obiective Specifice
7.1. Extinderea și modernizarea infrastructurii rutiere și tehnico-edilitare, promovând o economică prietenoasă cu mediul înconjurător	7.1.1. Atragerea investitorilor în vederea îmbunătățirii și dezvoltării infrastructurii rutiere în punctele cheie din comună
	7.1.2. Dezvoltarea infrastructurii rutiere prin asfaltarea unor drumuri de legătură între satele Meteș – Ampoița, Meteș – Presaca Ampoiului și Meteș – Poiana Ursului;
	7.1.3. Dezvoltarea și întreținerea infrastructurii de canalizare și stație de epurare
	7.1.4. Atragerea de fonduri pentru amenajarea de parcuri cu panouri cu celule fotovoltaice
	7.1.5. Asfaltarea saupietruirea străzilor care duc la casele din comuna Meteș;
	7.1.6. Instalarea rețelei de distribuție a gazelor naturale în comună
	7.1.7. Amenajarea de diguri și rampe de protecție în zonele cu risc ridicat de inundații
	7.1.8. Asigurarea unei infrastructuri de telecomunicații adecvate
	7.1.9. Modernizarea și extinderea rețelei de iluminat public
	7.1.10. Extinderea rețelei de apă potabilă și în localitățile Tăuți și Ampoița
Obiective Strategice	Obiective Specifice
8.1. Creșterea capacității de absorbție a fondurilor cu finanțare internă sau externă și promovarea schimbului de experiență cu alte localități	8.1.1. Înființarea unui compartiment dedicat absorbției fondurilor cu finanțare internă sau externă și ocupare a postului din cadrul compartimentului
	8.1.2. Identificarea fondurilor ce pot fi accesate în vederea obținerii de finanțări pentru proiectele prioritare și depunerea de cereri de finanțare de către comuna Meteș prin ADI
	8.1.3. Mărirea numărului de proiecte cu finanțare internă sau externă accesate de către locuitori ca beneficiari privați
	8.1.4. Amenajarea și dotarea sediului nou de primărie în comuna Meteș
8.2. Dezvoltarea capacității organizatoriale a	8.2.1. Înfrățirea comunei Meteș cu alte localități



	participare și implicare a locuitorilor în viața comunității și în procesul de decizie
	8.2.3. Dezvoltare a parteneriatului în vederea facilitării operării la nivelul comunităților și între acestea
	8.2.4. Formarea de parteneriate, inclusiv public-privat prin care toți locuitorii și vor putea aduce aportul la implementarea strategiei de dezvoltare
	8.2.5. Achiziționarea unui utilaj multifuncțional pentru domeniul public

9. SĂNĂTATE

Obiective Strategice	Obiective Specifice
9.1. Îmbunătățirea actului medical și susținerea sănătății cetățenilor	9.1.1. Încurajarea schimbului de experiență pentru medici și personal medical
	9.1.2. Desfășurarea de programe de consiliere a cetățenilor cu privire la sănătate
	9.1.3. Reabilitarea, modernizarea și dotarea cabinetelor medicale
	9.1.4. Dezvoltarea unor servicii medicale integrate

10. MEDIU

Obiective Strategice	Obiective Specifice
10.1. Reducerea efectelor antropizării asupra mediului înconjurător și creșterea calității mediului	10.1.1. Racordarea la rețeaua de gaze în comuna Meteș
	10.1.2. Amenajarea sistemului de canalizare
	10.1.3. Eficientizarea iluminatului public prin panouri fotovoltaice
	10.1.4. Organizarea de campanii de informare și educare a locuitorilor privind colectarea selectivă a deșeurilor, gestionarea deșeurilor menajere, a dejecțiilor animale
	10.1.5. Menținerea gradului de poluare al aerului la un nivel scăzut (inspecții la fabricile din zonă, amenzi și impunerea respectării normelor de mediu)
	10.1.6. Combaterea aprinderii focurilor nepermise în gospodării și pe câmp
	10.1.7. Protejarea surselor de apă prin limitarea scurgerii substanțelor chimice de sinteză în rețeaua hidrografică și infiltrarea în apele



<p>10.2. Combaterea fenomenelor naturale cu impact negativ asupra siguranței și bunăstării locuitorilor</p>	<p>10.2.1. Amenajarea de diguri și rampe de protecție în zonele cu risc ridicat de inundații</p> <p>10.2.2. Crearea unui centru pentru promovarea normelor de protecție a mediului</p> <p>10.2.3. Crearea unui centru de Protejare a resurselor naturale</p>
<p>11. CULTURA</p>	
<p>Obiective Strategice</p>	<p>Obiective Specifice</p>
<p>11.1. Dezvoltarea vieții culturale a comunității din localitate</p>	<p>11.1.1. Îmbunătățirea infrastructurii pentru activități culturale</p> <p>11.1.2. Organizarea de târguri și festivaluri tradiționale</p> <p>11.1.3. Restaurarea și dezvoltarea patrimoniului natural și cultural</p> <p>11.1.4. Reabilitarea, modernizarea și dotarea bibliotecii cu echipamente IT destinate publicului</p> <p>11.1.5. Reabilitarea și modernizarea Căminelor Culturale din satul Meteș și satul Lunca Ampoței</p>
<p>12. TURISM</p>	
<p>Obiective Strategice</p>	<p>Obiective Specifice</p>
<p>12.1. Dezvoltarea turismului prin crearea, dezvoltarea și promovarea atracțiilor turistice</p>	<p>12.1.1. Scoaterea de materiale promoționale în limbi de circulație internațională</p> <p>12.1.2. Amenajarea de unități de primire turistică cu spații de cazare</p> <p>12.1.3. Exploatarea potențialului natural al zonei</p> <p>12.1.4. Sporirea numărului de târguri și activități culturale și promovarea acestora</p> <p>12.1.5. Mărirea gradului de vizibilitate a comunei în regiune</p> <p>12.1.6. Punerea în valoare a patrimoniului cultural al zonei</p> <p>12.1.7. Exploatarea potențialului turistic al pădurilor prin amenajarea de spații de picnic și parcuri de aventură</p> <p>12.1.8. Îmbunătățirea imaginii generale a comunei Meteș prin promovarea adecvată și eficientă a atracțiilor turistice și a oportunităților de investiții din comună</p> <p>12.1.9. Crearea unui centru de informare europeană care să se ocupe și de comunicarea activă cu</p>



	activitate
	12.1.10. Înființarea unui centru de informare turistică și realizarea unui traseu turistic prin includerea tuturor obiectivelor din comună în planul de vizitare a turiștilor și amenajarea unui drum de acces între Presaca Ampoiului și Lunca Meteșului

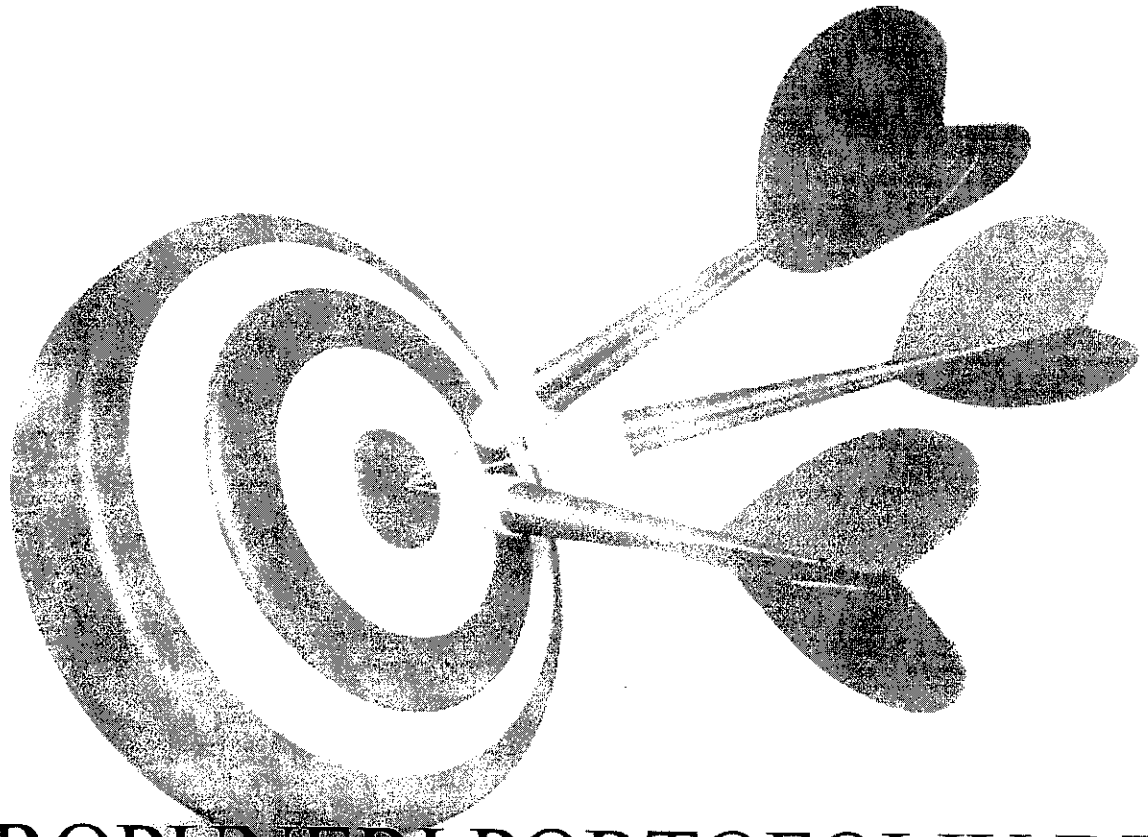

**PROPUNERI PORTOFOLIU DE
PROIECTE**

PORTOFOLIUL DE PROIECTE

Strategia de dezvoltare este concepută ca document ce oferă baza esențială în care se includ proiectele ce se estimează a fi necesare în rezolvarea problemelor localității. Proiectele vor fi implementate în viitoarele programe de finanțare, indiferent de sursele de finanțare ale acestora, fie că provin din bugetul local, bugetul de stat, fonduri private, fonduri comunitare, etc. În general, pentru stabilirea proiectelor se organizează întâlniri cu autoritățile locale unde se prezintă și se discută pe baza problemelor întâlnite în localitate.

Criteriile de selecție pentru alegerea proiectelor sunt foarte importante și trebuie să îndeplinească următoarele cerințe:

- să fie proiecte importante de la nivelul comunității care să rezulte din nevoile identificate și din prioritățile stabilite
- să vizeze soluționarea unor probleme majore la nivel local, dar care să fie în concordanță și cu cele stabilite la nivel național, regional
- să fie proiecte cu concepte integrate de dezvoltare (infrastructură, economice și sociale)
- să nu aibă sau să aibă puține probleme juridice, care pot fi soluționate în cât mai scurt timp cu putință
- să nu reprezinte o nevoie imediată având în vedere că aceste proiecte vor fi finanțate după 2014
- să propună standarde de calitate superioare celor existente
- să se analizeze mecanismele instituționale adecvate de implementare ale acestor proiecte și să fie orientate spre rezultate
- să se facă dovada unor studii / analize care pot justifica oportunitatea implementării acestora

Instituțiile implicate în implementarea proiectului sunt toți partenerii alături de care localitatea realizează implementarea proiectului. Aceștia pot fi instituții publice sau private, O.N.G.-uri, asociații ș.a.

Termenul de implementare a proiectului se stabilește de către conducătorii administrației publice locale, respectiv primar și/sau consiliul local. Sunt trei categorii de termene de implementare:

- Termen de implementare imediată
- Termen scurt: 1-3 ani
- Termen mediu și lung: 3-7 ani

Bugetul estimativ al implementării proiectului se stabilește de către conducătorii administrației publice locale, respectiv primar și/sau consiliul local, în funcție de o analiză a pieței, cereri de ofertă, studii de fezabilitate ș.a.

Sursa posibilă de finanțare a proiectului poate fi bugetul local, finanțări externe sau interne, sponsorizări ș.a.

Strategia de dezvoltare economico – socială a comunei Meteș cu orizontul de timp 2014-2025

Nr. Crt.	Titlu proiect	Obiectiv asociat	Indicator jintă	Termen de realizare	Instituții implicate	Valoarea estimată a proiectului	Sursa de finanțare
1.	Centru de informare europeană	12.1.9	Crearea unui centru de informare europeană care să se ocupe și de comunicarea activă cu cetățenii comunei pe mai multe sectoare de activitate	Scurt	U.A.T. Meteș	Va fi stabilită prin H.C.L.	Buget loc Fonduri eurc Fonduri guvernamentale Sponsoriz
2.	Centru de informare turistică și realizarea unui traseu turistic	12.1.10	Înființarea unui centru de informare turistică și realizarea unui traseu turistic prin includerea tuturor obiectivelor din comună în planul de vizitare a turiștilor	Imediat	U.A.T. Meteș	Va fi stabilită prin H.C.L.	Buget loc Fonduri eurc Fonduri guvernamentale Sponsoriz
3.	Reabilitare și modernizare drumuri comunale	6.1.5 7.1.2 7.1.5	Asfaltarea unor drumuri de legătură între satele Meteș – Amporița, Meteș – Presaca Amporiului și Meteș – Poiana Ursului	Imediat	U.A.T. Meteș	Va fi stabilită prin H.C.L.	Buget loc Fonduri eurc Fonduri guvernamentale
4.	Drum de acces	6.1.5 7.1.2 12.1.10	Amenajarea unui drum de acces între Presaca Amporiului și Lunca Meteșului	Imediat	U.A.T. Meteș	Va fi stabilită prin H.C.L.	Buget loc Fonduri eurc Fonduri guvernamentale
5.	Amenajare spații de picnic	12.1 12.1.7	Amenajarea unor spații de picnic în pădurile cu potențial turistic	Mediu - lung	U.A.T. Meteș Investitori mediu privat	Va fi stabilită prin H.C.L.	Buget loc Fonduri eurc Fonduri guvernamentale Sponsoriz
6.	Iluminat public utilizând energie regenerabilă	10.1.3	Dezvoltare rețea de iluminat public alimentată prin panouri cu celule fotovoltaice	Scurt	U.A.T. Meteș ADI	Va fi stabilită prin H.C.L.	Buget loc Fonduri eurc Fonduri guvernamentale
7.	Reabilitarea, modernizarea și dotarea cabinetelor medicale	9.1.3 9.1.4 2.1.4	Realizarea unui spațiu desnat servicii medicale la standarde europene	Scurt	U.A.T. Meteș	Va fi stabilită prin H.C.L.	Buget loc Fonduri eurc Fonduri guvernamentale
8.	Programe de informare a	3.2.4	Campanii de informare privind	Mediu-	U.A.T. Meteș	Va fi stabilită	Buget loc

Strategia de dezvoltare economico – socială a comunei Meteș cu orizontul de timp 2014-2025

Nr. Crt.	Titlu proiect	Obiectiv asociat	Indicator fință	Termen de realizare	Instituții implicate	Valoarea estimată a proiectului	Sursa de finanțare
	cetățenilor cu privire la sănătate	4.1.6 9.1.2	importanța prevenției pentru sănătatea cetățenilor/ planning familial/ îngrijirea nou născuților/ categorii defavorizate/stil de viață sănătos	lung	ONG-uri	prin H.C.L.	Fonduri eurc Fonduri guvernare
9.	Organizarea de schimburi de experiență pentru personalul medical	9.1.1	Facilitarea accesului personalului medical la schimburi de experiență	Mediu - lung	U.A.T. Meteș ONG-uri	Va fi stabilită prin H.C.L.	Buget loc Fonduri eurc Fonduri guvernare
10.	Centru "After School"	3.1.3 6.2.2	Construirea unui centru "After School"	Mediu - lung	U.A.T. Meteș I.S.J.	Va fi stabilită prin H.C.L.	Buget loc Fonduri eurc
11.	Modernizare/dotare școală	3.1.3 3.2.5 6.2.2	Dotare cu echipamentele IT în școli, modernizare clădire	Scurt	U.A.T. Meteș	Va fi stabilită prin H.C.L.	Buget loc Fonduri eurc Fonduri guvernare
12.	Renovare și/sau reabilitare termică școală	3.1.3	Renovarea și/sau reabilitarea termică a școlilor ce necesită aceste lucrări	Scurt	U.A.T. Meteș	Va fi stabilită prin H.C.L.	Buget loc Fonduri eurc Fonduri guvernare
13.	Creare spațiu/terenuri de sport	3.1.7 3.2.4 3.2.5	Amenajarea spațiului pentru două terenuri de sport în comuna Meteș	Imediat	U.A.T. Meteș Investitori Privat	Va fi stabilită prin H.C.L.	Buget loc Fonduri eurc Fonduri guvernare
14.	Campanie de informare educațională	3.1.2. 3.2.2.	Realizarea unei campanii de informare în școli privind oferta educațională din regiune. Organizarea unui schimb de experiență educațională	Scurt	U.A.T. Meteș Licee/Facultăți de profil ISJ	Va fi stabilită prin H.C.L.	Buget loc Minister Educație Național
15.	Sală de sport	3.2.4 3.2.5	Realizarea unei Sală de sport multifuncționale	Scurt	U.A.T. Meteș	Va fi stabilită prin H.C.L.	Buget loc Fonduri eurc Fonduri guvernare

Strategia de dezvoltare economico – socială a comunei Meteș cu orizontul de timp 2014-2025

Nr. Crl.	Titlu proiect	Obiectiv asociat	Indicator țintă	Termen de realizare	Insuțuți implicate	Valoarea estimată a proiectului	Sursa de finanțare
16.	Cămin pentru persoane vârstnice	4.1.4 4.1.6	Realizarea unui cămin pentru persoane vârstnice ce asigură servicii de găzduire	Scurt	U.A.T. Meteș	Va fi stabilită prin H.C.L.	Buget loc Fonduri eurc Fonduri guvernamentale
17.	Campagne agricultură ecologică	5.2.1 6.1.6	Realizarea unei campanii de informare a cetățenilor cu privire la avantajele practicării agriculturii ecologice	Mediu Lung	U.A.T. Meteș Asociații agricole	Va fi stabilită prin H.C.L.	Buget loc Asociații agricole
18.	Drum de centură pe marginea căii ferate	6.1.5 7.1.1 7.1.2	Amenajarea unui drum de centură pe marginea căii ferate care să lege satele Presaca Ampoitului – Poiana Ursului – Văleni – Tăuși – Gura Ampoitei	Imediat	U.A.T. Meteș	Va fi stabilită prin H.C.L.	Buget loc Fonduri eurc Fonduri guvernamentale
19.	Informare, orientare, locuri de muncă	2.1.1 2.1.7 3.2.3 5.1.8 6.1.2 6.1.8 6.1.9	Realizarea unui sistem de informare prin afișaj sau prin intermediul internetului, prin vindicurile de muncă disponibile în comuna sau localitățile învecinate	Scurt	U.A.T. Meteș ALORFM/AIOF M Domeniul privat	Va fi stabilită prin H.C.L.	Buget loc ALORFM/AIOF Domeniul privat
20.	Rețea de canalizare, stație de epurare	7.1.3 7.1.5 10.1.2	Realizarea rețelei de canalizare menajeră și a unei stații de epurare la nivelul comunei Meteș	Scurt	U.A.T. Meteș ADI	Va fi stabilită prin H.C.L.	Buget loc Fonduri eurc Fonduri guvernamentale
21.	Reducerea riscului de producere a calamităților naturale	1.1.2 1.1.3 4.1.7 7.1.7 10.2.1	Achiziționare echipamente de intervenție în situații de urgență. Diguri, rampe de protecție. Măsură de protecție a solului împotriva inundațiilor	Scurt	U.A.T. Meteș	Va fi stabilită prin H.C.L.	Buget loc Fonduri eurc Fonduri guvernamentale
22.	Crearea infrastructurii de sprijin a sectorului agricol-zootehnic	5.1.1 5.1.2 5.1.3	Înființare de asociații de producători Consilierea micilor fermieri în	Scurt	U.A.T. Meteș	Va fi stabilită prin H.C.L.	Buget loc Fonduri eurc Fonduri guvernamentale

Strategia de dezvoltare economico – socială a comunei Meteș cu orizontul de timp 2014-2025

Nr. Crt.	Titlu proiect	Obiectiv asociat	Indicator țintă	Termen de realizare	Instituuți implicate	Valoarea estimată a proiectului	Sursa de finanțare
		5.1.4 5.2.1 5.2.5 6.1.3 6.1.6	vederea obținerii de fonduri europene				guvernament
23.	Programe de specializare, reconversie și formare profesională	2.1.3 2.1.7 3.2.3 4.1.2 5.1.8 5.2.5 6.1.1 6.2.1 6.2.2	Organizare cursuri formare profesională	Scurt	U.A.T.Meteș	Va fi stabilită prin H.C.L.	Buget local Fonduri europene Fonduri guvernament
24.	Modernizarea, renovarea infrastructurii sociale	4.1.1 4.1.6	Inființarea unui centru de îngrijire a persoanelor vârstnice și/sau cu probleme sociale	Scurt	U.A.T.Meteș	Va fi stabilită prin H.C.L.	Buget local Fonduri europene Fonduri guvernament
25.	Inființarea unui târg	5.2.1 5.2.2 6.1.3	Crearea unui spațiu special amenajat pentru târgul de animale	Imediat	U.A.T.Meteș	Va fi stabilită prin H.C.L.	Buget local Fonduri europene Fonduri guvernament
26.	Organizarea de târguri cu produse agricole	5.1.2 5.2.3 5.2.4 6.1.6 11.1.2 12.1.4	Crearea unor evenimente locale/regionale unde producătorii să își promoveze produsele	Scurt	U.A.T.Meteș	Va fi stabilită prin H.C.L.	Buget local Fonduri europene Fonduri guvernament
27.	Asigurarea de echipamente necesare în agricultură	5.1.4 5.1.6 6.1.4	Achiziționare utilitare agricole	Scurt	U.A.T.Meteș	Va fi stabilită prin H.C.L.	Buget local Fonduri europene Fonduri guvernament

Strategia de dezvoltare economico – socială a comunei Meteș cu orizontul de timp 2014-2025

Nr. Crt.	Titlu proiect	Obiectiv asociat	Indicator jintă	Termen de realizare	Instituții implicate	Valoarea estimată a proiectului	Sursa de finanțare
28.	Dezvoltarea/modernizarea infrastructurii de telecomunicații	7.7.8	Extinderea infrastructurii de telecomunicații și oferirea de servicii de telefonie, internet, cablu cetățenilor	Mediu-lung	U.A.T.Meteș	Va fi stabilită prin H.C.L.	Buget loc Fonduri eurc Fonduri guvernamentale
29.	Înfrățirea comunei cu alte localități	8.2.1 8.2.3 12.1.5	Realizarea de parteneriate cu alte localități din țară și din alte state membre ale Uniunii Europene	Mediu-lung	U.A.T.Meteș	Va fi stabilită prin H.C.L.	Buget loc Fonduri eurc Fonduri guvernamentale
30.	Gestionarea deșeurilor menajere și a dejecțiilor animale	10.1.4	Colectarea selectivă a deșeurilor, depozitarea acestora în spații special amenajate. Campanie de informare a cetățenilor cu privire la colectarea selectivă a deșeurilor	Scurt	U.A.T.Meteș	Va fi stabilită prin H.C.L.	Buget loc Fonduri eurc Fonduri guvernamentale
31.	Organizarea de evenimente culturale	11.1.2 12.1.1 12.1.4 12.1.5 12.1.6	Organizare târguri, concerte, festivități specifice zonei	Mediu-lung	U.A.T.Meteș	Va fi stabilită prin H.C.L.	Buget loc Fonduri eurc Fonduri guvernamentale
32.	Reabilitarea/modernizarea/dotarea Căminelor culturale	11.1.5	Reabilitarea și modernizarea Căminelor Culturale din satul Meteș și satul Lunca Ampoitei	Imediat	U.A.T.Meteș	Va fi stabilită prin H.C.L.	Buget loc Fonduri eurc Fonduri guvernamentale
33.	Realizarea unui Centru pentru protecția mediului	10.2.2 10.2.3	Crearea unui centru pentru promovarea normelor de protecția mediului	Scurt	U.A.T.Meteș	Va fi stabilită prin H.C.L.	Buget loc Fonduri eurc Fonduri guvernamentale
34.	Achiziționarea unui utilaj multifuncțional	8.2.5	Achiziționarea unui utilaj multifuncțional pentru domeniul public	Imediat	U.A.T. Meteș	Va fi stabilită prin H.C.L.	Buget loc Fonduri eurc Fonduri guvernamentale
35.	Extindere apă potabilă	7.1.10	Extinderea rețelei de apă potabilă	Imediat	U.A.T. Meteș	Va fi stabilită	Buget loc

Strategia de dezvoltare economico – socială a comunei Meteș cu orizontul de timp 2014-2025

Nr. Crt.	Titlu proiect	Obiectiv asociat	Indicator țintă	Termen de realizare	Instituții implicate	Valoarea estimată a proiectului	Sursa de finanțare
36.	Dotare sediu nou primărie	8.1.4	Amenajarea și dotarea sediului nou de primărie în comuna Meteș	Imediat	U.A.T. Meteș	Va fi stabilită prin H.C.L.	Buget local Fonduri europene Fonduri guvernamentale



SURSE DE INFORMARE

1. Agenția Națională pentru Protecția Mediului, <http://apmab.anpm.ro/>
2. Agenția Județeană pentru Ocuparea Forței de Muncă Alba, <http://www.alba.anofm.ro/>
3. Direcția Regională de Statistică Alba, <http://www.alba.insse.ro/cmsalba/rw/pages/index.ro.do>
4. Direcția Generală de Asistență Socială și Protecția Copilului Alba, www.protectiasocialaalba.ro/
5. Oficiul Național al Registrului Comerțului, <http://www.onrc.ro/index.php/ro/>
6. INS- Baze de date statistice - Tempo – Online Serii de timp, <https://statistici.insse.ro/shop/>
7. Recensământul Populației și al Locuințelor 2011, <http://www.recensamantromania.ro/>
8. Planul pentru Dezvoltare a Regiunii Centru 2014-2020, <http://www.adrcentru.ro/Lista.aspx?t=ADELaborare%20PDR%202014-2020>
9. Strategia de Specializare Inteligentă a Regiunii Centru pentru perioada 2014-2020 <http://www.adrcentru.ro/Lista.aspx?t=StrategiaSpecializareInteligenta>
10. Strategia Națională pentru Dezvoltare Regională 2014-2020 – DRAFT
11. Strategia Națională pentru Dezvoltare Durabilă a României Orizonturi 2013-2020-2030, <http://www.insse.ro/cms/files/IDDT%202012/StrategiaDD.pdf>
12. Romania si Strategia Europa 2020, http://www.fonduri-ue.ro/res/filepicker_users/cd25a597fd-62/Documente_Suport/Studii/1_Studii_POR/10_Romania_si_strategia_ue_2020.pdf
13. Programul național de reformă 2014, http://ec.europa.eu/europe2020/pdf/csr2014/nrp2014_romania_ro.pdf
14. Strategia de dezvoltare rurală a României 2014-2020, <http://www.madr.ro/docs/dezvoltare-rurala/programare-2014-2020/Strategia-de-dezvoltare-rurala-2014-2020-versiunea-I-22-nov-2013.pdf>
15. Politica de Coeziune a UE 2014 – 2020, <http://www.fonduri-structurale.ro/detaliu.aspx?eID=10115&t=fs2014-2020>
16. Programele Operațional Sectoriale 2014-2020, <http://www.fonduri-structurale.ro/>
17. Cod de Bune Practici Agricole pentru protecția apelor împotriva poluării cu nitrați din surse agricole, București 2005
18. Manual ASA 2013, Ancheta Structurală în Agricultură, Manualul Operatorului de interviu
19. Dicționar explicativ de statistică, <http://thor.info.uaic.ro/~val/statistica/StatGloss.htm>
20. Septimiu Chelcea, (2007), „*Cercetarea sociologică. Metode și tehnici*”, Editura Economică, București;
21. Arthur Haupt și Thomas T. Kane, (2004), „*Ghid pentru jurnaliști, politicieni, profesori, studenți și pentru toți cei interesați de demografie Populația - Definiții și indicatori*”, ediția în limba română: Dr Filofteia Panduru, Marcela Postelnicu – Institutul Național de Statistică;
22. Balogh Marton, (2003) „*Revista Transilvană de Științe Administrative, IX, Etapele de Elaborare a Strategiilor de Dezvoltare Locală*”;
23. Institutul Național de Statistică (2013), *Turismul României – Breviar statistic*;
24. Constantin Vert, (2001) „*Geografia populației - Teorie și metodologie*”, Editura Mirton, Timișoara



INVESTIȚII PRIORITARE IDENTIFICATE LA NIVELUL COMUNEI METEȘ

1. Extinderea rețelei de apă potabilă în localitățile Tăuți și Ampoița
2. Inființarea unei stații de epurare în comună

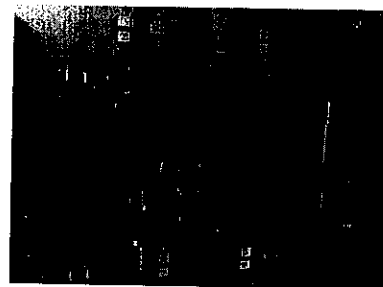
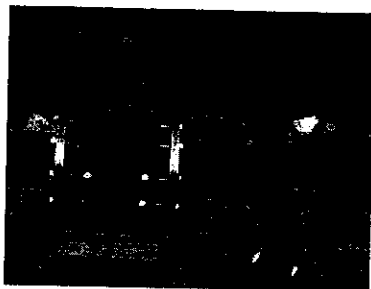
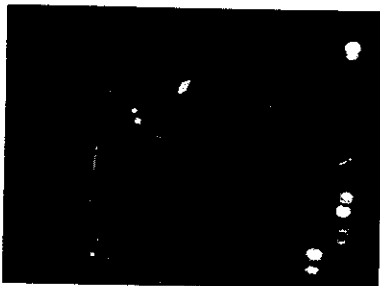

3. Asfaltarea unor drumuri de legătură între satele Meteș – Ampoița, Meteș – Presaca Ampoiului și Meteș – Poiana Ursului
4. Asfaltarea sau pietruirea străzilor care duc la casele din comuna Meteș
5. Amenajarea unui drum de centură pe marginea căii ferate care să lege satele Presaca Ampoiului – Poiana Ursului – Văleni – Tăuți – Gura Ampoiței



6. Modernizarea căminelor culturale din satul Meteș și satul Lunca Ampoiței

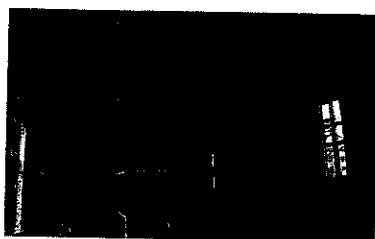
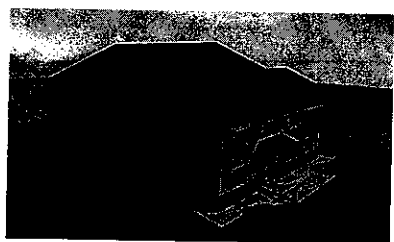



7. Amenajarea a două terenuri de sport pe raza comunei Meteș

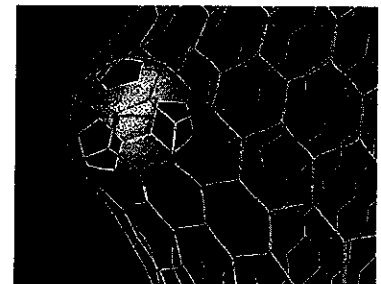
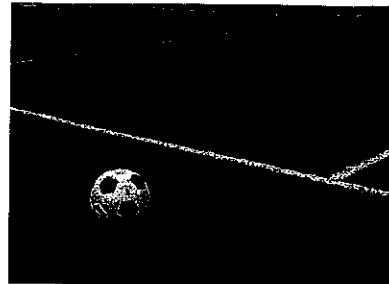
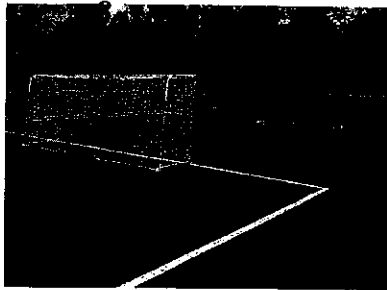

9. Amenajarea și dotarea noului sediu al Primăriei în comuna Meteș



10. Înființarea unui târg de animale

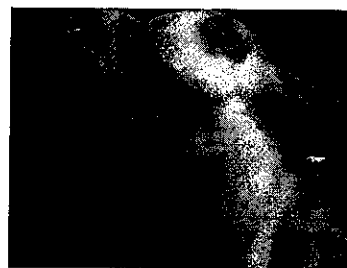

11. Înființarea unui centru de informare turistică și realizarea unui traseu turistic prin includerea tuturor obiectivelor din comună în planul de vizitare a turiștilor și amenajarea unui drum de acces între Presaca Ampoiului și Lunca Meteșului



Centrul
de Informare
Turistică





12. Achiziționarea unui utilaj multifuncțional pentru domeniul public

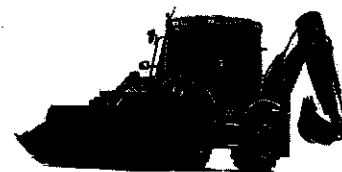
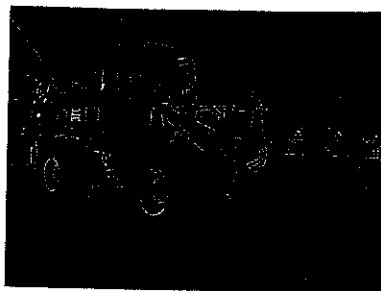

13. Reabilitarea și modernizarea drumurilor agricole

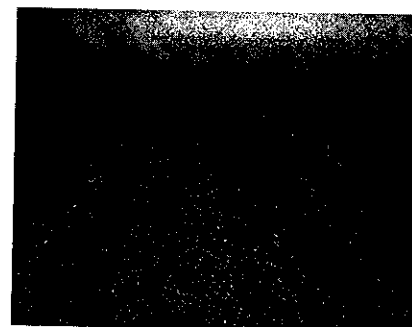
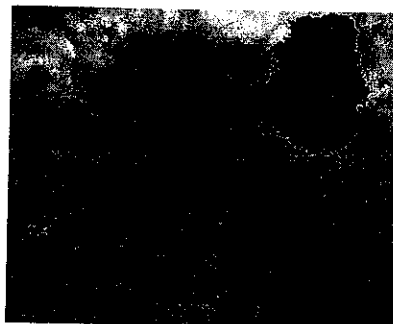
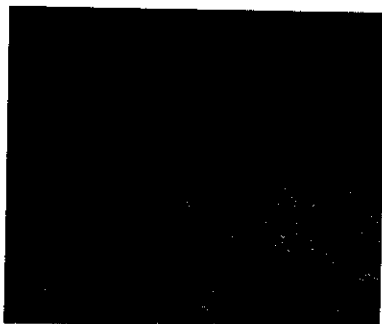

14. Realizarea unui sistem de iluminat public stradal performant

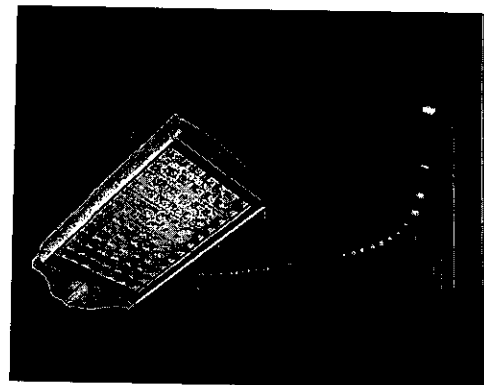
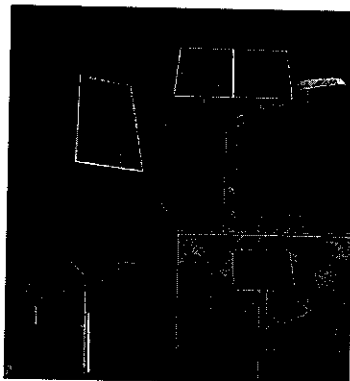
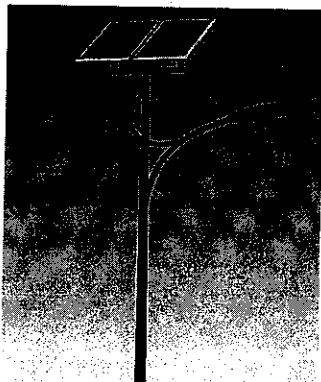

15. Realizarea unui sistem local de protecție socială prin susținerea familiilor nevoiașe

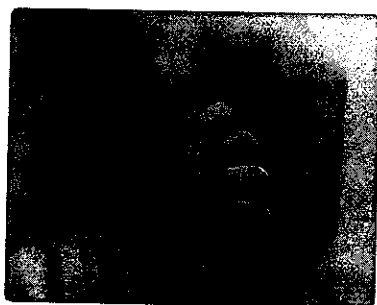



SURSE DE FINANȚARE PENTRU PROIECTELE PRIORITARE AUTORITĂȚI PUBLICE LOCALE

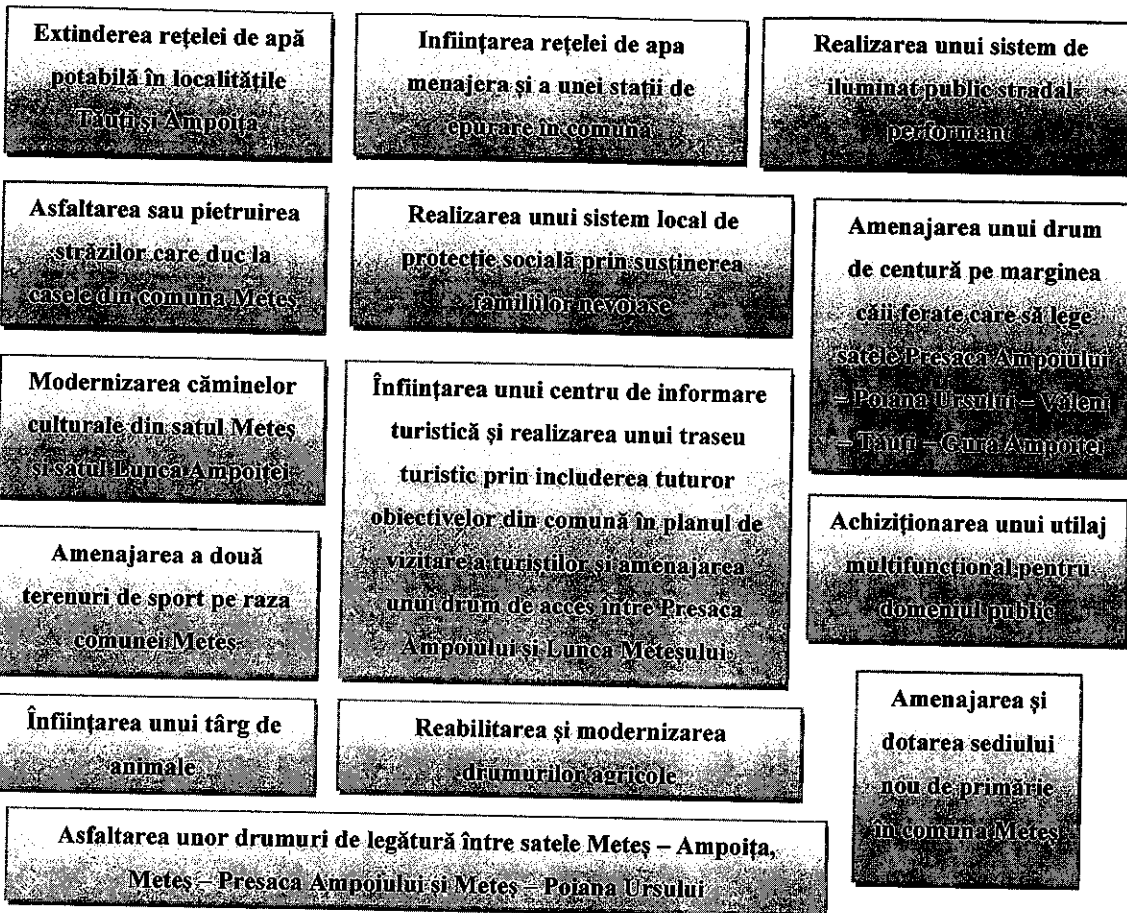

Finanțări pentru crearea și modernizarea infrastructurii de bază prin **Programul Național de Dezvoltare Rurală** sau cu ajutorul unor finanțări asemănătoare.

Administrația Fondului de Mediu

În cadrul acestor finanțări diferă atât nivelul de finanțare nerambursabilă, cât și procentul sprijinit de Uniunea Europeană.

Ministerul Dezvoltării Regionale și Administrației Publice sau finanțări asemănătoare – Aici se pot realiza / moderniza / extinde / reabilita inclusiv unități sanitare, baze sportive, poduri / podete, biblioteci, muzee, în mediul rural – suma alocată diferă de la investiție la investiție.

**Alte surse de finanțare sau similare ale acestora, în funcție de tipul de proiect realizat (POS Mediu, POC, POCU, OUG etc.) sau din bugetul local.*



INVESTIȚII REALIZATE PRIN FONDUL EUROPEAN AGRICOL PENTRU DEZVOLTARE RURALĂ

1. Finanțare pentru crearea și modernizarea infrastructurii de bază

Cine poate depune proiect?

- Comunele și asociațiile acestora;
- ONG-uri / pentru investiții în infrastructura educațională (grădinițe) și socială (infrastructură de tip after-school).

Care sunt acțiunile sprijinite?

- construcția, extinderea și/sau modernizarea rețelei publice de apă;
- construcția, extinderea și/sau modernizarea rețelei publice de apă uzată;
- construcția, extinderea și/sau modernizarea rețelei de drumuri de interes local;
- înființarea și modernizarea (inclusiv dotarea) grădinițelor și a creșelor;
- extinderea și modernizarea (inclusiv dotarea) instituțiilor de învățământ secundar superior, filiera tehnologică cu profil resurse naturale și protecția mediului și a școlilor profesionale în domeniul agricol;
- înființarea și modernizarea (inclusiv dotarea) infrastructurii de tip after-school).

Care sunt condițiile?

- Investiția se încadrează într-o strategie de dezvoltare națională/regională/județeană/locală;
- Investiția trebuie să respecte Planul Urbanistic General;
- Investiția în infrastructura de apă/apă uzată să fie în conformitate cu Master Planurile pentru apă/apă uzată;
- Investiția în sistemul de alimentare cu apă trebuie să se realizeze în mod obligatoriu împreună cu rețeaua de apă uzată, dacă aceasta nu există;
- Investiția în infrastructura de apă/apă uzată trebuie să se realizeze în localități rurale care fac parte din aglomerații între 2.000 - 10.000 lei;
- Solicitantul se angajează să asigure întreținerea investiției pe o perioadă de minim 5 ani, de la ultima plată

Cât poate fi sprijinul?

- 100 % maxim 2.500.000 de euro pentru comuna și 4.000.000 de euro în cazul ALDI



2. Finanțare pentru infrastructură agricolă

Cine ar putea depune proiect?

- Unități administrativ - teritoriale și/sau Asociații ale acestora.

Care sunt condițiile?

- Investiția va fi precedată de o evaluare a impactului preconizat asupra mediului dacă aceasta poate avea efecte negative asupra mediului;
- Solicitantul se angajează să asigure funcționarea la parametri proiectați și întreținerea investiției pe o perioadă de minim 5 ani, de la ultima tranșă de plată.
- Solicitanții trebuie să facă dovada proprietății/ administrării terenului pe care realizează investiția.
- Investiția trebuie să fie racordată la un drum existent.

Ce se poate realiza?

- Construcția, extinderea și/ sau modernizarea drumurilor agricole;

Cât poate fi sprijinul?

Sprijinul poate ajunge până la 100% cu o valoare maximă de 1.000.000 de euro.



PROIECTE FINANȚATE PRIN ADMINISTRAȚIA FONDULUI DE MEDIU sau PROGRAME SIMILARE

1. Finanțare pentru protecția resurselor de apă, sisteme integrate de alimentare cu apă, stații de tratare, canalizare și stații de epurare

Care ar fi condițiile?

- este eligibil solicitantul unitate administrativ-teritorială, inclusiv subdiviziunile municipiilor, precum și asociația de dezvoltare intercomunitară, care acționează în nume propriu și nu are obligații restante la bugetul general consolidat;
- respectă prevederile naționale și comunitare privind protecția mediului;
- deține dovada depunerii solicitării pentru acordul de mediu emis de autoritatea competentă pentru protecția mediului.

Cine ar putea depune un proiect?

- ✦ unitate administrativ - teritorială, inclusiv subdiviziunile municipiilor, precum și asociația de dezvoltare intercomunitară, care acționează în nume propriu și nu are obligații restante la bugetul general consolidat.

Ce s-ar putea realiza?

- captări în vederea alimentării cu apă a comunităților locale;
- stații de tratare a apei;
- rețele de alimentare cu apă;
- stații de epurare;
- rețele de canalizare.

Cât s-ar obține de la UE?

- ✦ maximum 95% din valoarea totală eligibilă a proiectului îi reprezintă valoarea cuprinsă în intervalul 4 – 15 mil. lei, conform tabelului:

Nr. Crt.	TIP INVESTIȚIE/TIP LOCALITATE	CUANTUMUL MAXIM
1.	Pentru investiție nouă	
	<i>mai mic de 3.000 de locuitori</i>	7 milioane lei
	<i>între 3.000 - 10.000 de locuitori</i>	9 milioane lei
	<i>între 10.001 - 20.000 de locuitori</i>	13 milioane lei
2.	<i>mai mare de 20.000 de locuitori</i>	15 milioane lei
	Pentru extinderi	
	<i>mai mic de 3.000 de locuitori</i>	4 milioane lei
	<i>între 3.000 - 10.000 de locuitori</i>	6 milioane lei
3.	<i>între 10.001 - 20.000 de locuitori</i>	8 milioane lei
	<i>mai mare de 20.000 de locuitori</i>	10 milioane lei
	Pentru modernizare	
	<i>mai mic de 3.000 de locuitori</i>	4 milioane lei
	<i>între 3.000 - 10.000 de locuitori</i>	6 milioane lei
	<i>între 10.001 - 20.000 de locuitori</i>	8 milioane lei
	<i>mai mare de 20.000 de locuitori</i>	10 milioane lei

Cuquantumul maxim va fi conform alocărilor financiare din momentul depunerii proiectului.



ALTE TIPURI DE PROIECTE PENTRU BENEFICIARI PUBLICI

I. REALIZATE PRIN FONDUL EUROPEAN AGRICOL PENTRU DEZVOLTARE RURALĂ

1. Finanțare pentru investiții asociate cu protejarea patrimoniului cultural

Cine ar putea depune proiect?

- Comunele;
- ONG-uri;
- Unități de cult;
- Persoane fizice autorizate/societăți comerciale care dețin în administrare obiective de patrimoniu cultural de utilitate publică, de clasă B.

Care vor fi acțiunile sprijinite?

- restaurarea, conservarea și dotarea clădirilor/monumentelor din patrimoniul cultural imobil de interes local de clasă B;
- construcția, extinderea și/sau modernizarea drumurilor de acces ale așezămintelor monahale de clasă B;
- restaurarea, conservarea și/sau dotarea așezămintelor monahale de clasă B;
- modernizarea, renoverarea și/sau dotarea așezămintelor culturale (cămine culturale)

Care ar fi condițiile?

- Solicitantul nu trebuie să fie în insolvență sau incapacitate de plată;
- Investiția se încadrează într-o strategie de dezvoltare națională/ regională/ județeană /locală;
- Introducerea investiției în circuitul turistic la finalizarea ei;
- Solicitantul se angajează să asigure întreținerea investiției pe o perioadă de minim 5 ani, de la ultima plată.

Cât ar putea fi sprijinul?

- Până la 100% și maxim 500.000 de euro



II. PROIECTE FINANȚATE PRIN ADMINISTRAȚIA FONDULUI DE MEDIU sau PROGRAME SIMILARE

1. Finanțări destinate îmbunătățirii calității mediului prin realizarea de spații verzi în localități sau finanțări similare

Vor putea fi eligibile unitățile administrativ-teritoriale care, prin autoritățile administrației publice locale, aplică în mod voluntar, urmărind extinderea suprafețelor de spații verzi în localități.

Criterii de eligibilitate

- studiul de fezabilitate, este elaborat conform Hotărârii Guvernului nr. 28/2008;
- documentația tehnico-economică similară studiului de fezabilitate, elaborată pe baza concluziilor raportului de expertiză tehnică pentru aprobarea indicatorilor tehnico-economici aferenți lucrărilor de intervenții la construcții existente, elaborată în conformitate cu Hotărârea Guvernului nr. 28/2008;
- respectă prevederile legale în vigoare privind protecția mediului.

Cine ar putea depune un proiect?

- Unitățile administrativ-teritoriale, instituțiile publice sau unitățile de cult pot depune proiecte de finanțare în cadrul Programului pentru imobilele aflate în proprietatea ori în administrarea lor.

Ce s-ar putea realiza?

- creșterea suprafețelor spațiilor verzi din localități și apropierea mărimii acestora, pe cap de locuitor, de standardele europene prin dezvoltarea și modernizarea spațiilor verzi din localități și înființarea de noi parcuri, scuaruri și aliniamente plantate ori reabilitarea celor existente.

Cât s-ar obține de la UE?

Unitatea administrativ-teritorială	Nr. locuitori	N	R+E	R
		(10%)	(10%)	(10%)
COMUNEA MARI	>3000	1.000.000	530.000	470.000
COMUNEA MICI	≤3000	500.000	250.000	250.000

Parcurile se împart în 3 categorii:

- parc nou (N);
- reabilitare și extindere (R+E);
- reabilitare (R).



2. Finanțări nerambursabile pentru sisteme de încălzire care utilizează energie regenerabilă, inclusiv înlocuirea sau completarea sistemelor clasice de încălzire sau finanțare similară

Criteria de eligibilitate

- să nu înregistreze obligații de plată, restanțe la bugetul general consolidat;
- să facă dovada că poate să asigure și va asigura contribuția proprie în vederea implementării proiectului;
- să aibă în administrare sau în proprietate imobilul pe care urmează să se implementeze proiectul.

Cine ar putea depune un proiect?

- ✦ Unitățile administrativ-teritoriale, instituțiile publice sau unitățile de cult pot depune proiecte de finanțare în cadrul Programului pentru imobilele aflate în proprietatea ori în administrarea lor.

Ce s-ar putea realiza?

- ✦ se pot realiza proiecte privind înlocuirea sau completarea sistemelor clasice de încălzire cu sisteme care utilizează energie solară, energie geotermală, energie eoliană, energie hidro, biomasă, gaz de fermentare a deșeurilor, denumit și gaz de depozit, gaz de fermentare a nămolurilor din instalațiile de epurare a apelor uzate și biogaz sau orice alte sisteme care conduc la îmbunătățirea calității aerului, apei și solului.

Cât s-ar obține de la UE?

Finanțarea nerambursabilă, asigurată de Autoritate, se acordă în cuantum de până la 90% din cheltuielile eligibile ale proiectului;

- ❖ Cuantumul finanțării pentru instituțiile publice nu poate depăși valoarea de 2.000.000 lei;
- ❖ Cuantumul finanțării pentru unitățile de cult nu poate depăși valoarea de 500.000 lei;
- ❖ Cuantumul finanțării în cazul unităților administrativ-teritoriale nu poate depăși următoarele valori:
 - 1.000.000 lei pentru unitățile administrativ-teritoriale cu un număr de locuitori cuprins între 3.000 și 20.000;
 - 500.000 lei pentru unitățile administrativ-teritoriale cu un număr de locuitori mai mic de 3.000.



PROGRAMUL OPERAȚIONAL SECTORIAL DEZVOLTAREA RESURSELOR UMANE / PROGRAMUL OPERAȚIONAL CAPITAL UMAN

1. Centre de consiliere – finanțare asemănătoare dezvoltării și implementării măsurilor active de ocupare

Ce s-ar putea realiza prin proiect?

- activități de cercetare și studii de teren privind situația actuală a șomajului și a persoanelor ocupate în agricultura de subzistență în zonele rurale, inclusiv previziuni privind tendințele pieței muncii în zonele rurale;
- activități de cercetare și studii de teren privind identificarea și evaluarea nevoilor specifice ale diferitelor grupuri țintă din zonele rurale în vederea integrării / reintegrării pe piața muncii;
- dezvoltarea și furnizarea programelor de formare profesională pentru dezvoltarea competențelor antreprenoriale pentru promovarea afacerilor în mediul rural;
- activități de consiliere și asistență pentru începerea unei activități independente sau pentru inițierea unei afaceri non -- agricole în mediul rural.

Cât s-ar cheltui în UE?

- Sprijinul nerambursabil ar putea fi de până la 98% cu o valoare cuprinsă între 185.000 lei și 1.350.000 lei.

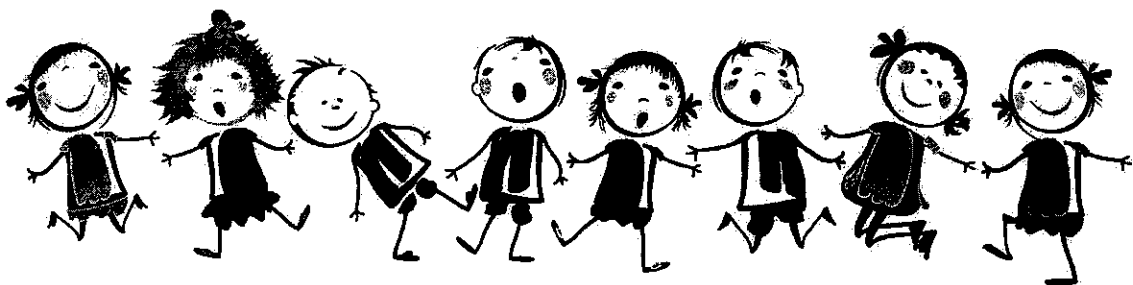
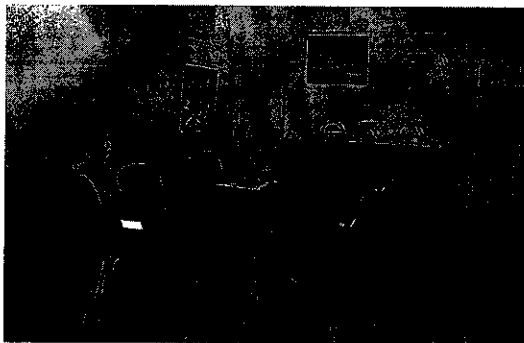



III. PROGRAMUL OPERAȚIONAL REGIONAL sau programe similare

1. **Finantare pentru sprijinirea eficienței energetice, a gestionării inteligente a energiei și a utilizării energiei din surse regenerabile în infrastructurile publice, inclusiv în clădirile publice și în sectorul locuințelor – PROGRAMUL OPERAȚIONAL REGIONAL 2014 – 2020, Axa prioritara 3 – Sprijinirea tranziției către o economie cu emisii scăzute de carbon, OT 4 – Sprijinirea tranziției către o economie cu emisii scăzute de dioxid de carbon în toate sectoarele**

Cine ar putea depune?

- Autoritățile publice centrale;
- Autoritățile publice locale;
- Instituțiile publice locale.

Cât ar putea fi sprijinul?

Sprijinul ar putea fi între 300.000 și 25 mil. de euro, în funcție de proiectul propus.

Ce tipuri de proiecte ar putea fi realizate?

- ✓ Îmbunătățirea izolației termice a anvelopei clădirii, (pereți exteriori, ferestre, tâmplărie, planșeu superior, planșeu peste subsol), șarpantelor și învelitoarelor, inclusiv măsuri de consolidare a clădirii;
- ✓ Utilizarea surselor regenerabile de energie pentru asigurarea necesarului de energie termică pentru încălzire și prepararea apei calde de consum;
- ✓ Înlocuirea corpurilor de iluminat fluorescent și incandescent cu corpuri de iluminat cu eficiență energetică ridicată și durată mare de viață;
- ✓ Reabilitarea și modernizarea instalațiilor pentru prepararea și transportul agentului termic, apei calde menajere și a sistemelor de ventilare și climatizare, inclusiv sisteme de răcire pasivă, precum și achiziționarea și instalarea echipamentelor aferente și racordarea la sistemele de încălzire centralizată, după caz;
- ✓ Implementarea sistemelor de management energetic având ca scop îmbunătățirea eficienței energetice și monitorizarea consumurilor de energie (ex. achiziționarea și instalarea sistemelor inteligente pentru promovarea și gestionarea energiei electrice);



CONCLUZII

Strategia de Dezvoltare Economico - Socială a comunei Meteșca fost concepută pentru a sprijini, prin mijloace și instrumente specifice administrației publice locale, atingerea obiectivelor generale de dezvoltare economico-socială ale comunei, în concordanță cu obiectivele și prioritățile generale de dezvoltare a României, precum și cu obiectivele UE în domeniul coeziunii economice și sociale.

Strategia de dezvoltare socio-economică pentru perioada 2014 – 2025 va folosi drept suport la dezvoltarea durabilă a localității, vizând creșterea calității vieții în comunitate. Prin realizarea strategiei de dezvoltare, autoritățile locale își asumă în totalitate rolul de coordonator al procesului de transformare al comunei, favorizând și fructificând oportunitățile de care aceasta beneficiază.

Astfel, strategia de dezvoltare a localității impune prin realizarea ei o dezvoltare armonioasă, o competitivitate puternică, rezultatul fiind o zonă prosperă cu impact în toate domeniile de dezvoltare.

Documentul propune tuturor partenerilor interesați un limbaj comun de abordare și înțelegere a realităților, a obiectivelor strategice, a direcțiilor de dezvoltare, a programelor și proiectelor prioritare în vederea realizării cerințelor exprimate în mod oficial. În același timp, prin metodologia de întocmire și adoptare strategia de dezvoltare exprimă o politică transparentă de administrare publică în spirit european.

Realizarea strategiei de dezvoltare permite identificarea și validarea anumitor priorități viitoare de acțiune, acestea fiind alese în funcție de resursele existente cât și de hotărârile și deciziile ce se iau ca numitor comun cu locuitorii. În strategie se pot regăsi direcții de dezvoltare care au orizonturi diferite de realizare, unele imediate, altele în viitorul apropiat sau în viitorul îndepărtat.

Implementarea strategiei se va realiza prin scrierea de proiecte și realizarea acestor direcții de dezvoltare. Proiectele enunțate pot suferi modificări sau chiar pot fi completate cu altele ori chiar anulate dacă mediul dinamic al realității viitoare va genera alte împrejurări și perspective, însă reprezintă un punct de reper ce permite o permanentă evaluare a depărtării sau apropiării de anumite deziderate. Realizarea obiectivelor propuse este în strânsă corelație cu sursele de finanțare nerambursabilă care pot fi atrase întrucât bugetul local nu dispune de capacitatea de a susține realizarea acestora, dar poate manageria astfel de documente strategice pentru a beneficia de oportunitățile financiare oferite de Uniunea Europeană. Strategia de dezvoltare elaborată este realizabilă în condițiile precizate și se va adapta cerințelor și necesităților ori de câte ori va fi nevoie, astfel încât aceasta să fie realistă și aplicabilă.

În acest sens, periodic, strategia de dezvoltare trebuie revizuită, astfel încât țintele fixate să țină cont de evoluția la nivel național, starea economico-socială la nivel regional și local, precum și de opiniile comunității locale cu privire la implementarea sa. Cu cât



revizuirea se face la intervale mai scurte, cu atât marja de eroare în privința evaluării resurselor la un proiect este mai mică, având în vedere că pe măsură ce se înaintează în timp, variabilele ce trebuie luate în calcul la o prognoză economică și socială se multiplică.

Pentru buna implementare a strategiei de dezvoltare este necesară o implicare a tuturor factorilor reprezentativi ai comunei, dar și o foarte bună colaborare între cetățeni și administrația locală. Astfel, strategia de dezvoltare este văzută ca și document al întregii localități și este realizabilă cu implicarea tuturor membrilor comunității.